10-A

Fox nunca recurrirá a la fuerza en Chiapas: Luis H. Alvarez

10-A

Entre Agrias Acusaciones

Xóchitl Gálvez

Anunció que planteará la desaparición de la oficina que preside

10-A

Sonríe Amalia

Martha Sahagún

no es una mujer que pueda ser presidenta de México

0 AÑOS siendo
mejor diario
la región

Meridiano
de Nayarit

eves 2 de Agosto
2001
pic, Nayarit

Reunidos en Los Pinos

rgen estados poyo para abatir risis cafetalera

bernadores de los estados taleros, pidieron a Fox respaldo a recuperar este cultivo y su ercialización* **Insuficientes** 300 autorizados por SAGARPA, resenta sólo un 20% de pérdida en esos de campesinos, afirmaron

nrique Martínez
iado/MERIDIANO

co.- El gobernador nio Echevarría inguez junto con datarios de ocho dos del país se re- ron en la residen- ficial de Los Pinos el presidente Fox sada, para tratar tos relacionados a grave problemá- que enfrentan los ticulto-res luego de trepitosa caída de recios internacio- s del aromático. **GOBIERNO 3-A**

Pidieron reestructuración de carteras vencidas y reestructuración del Consejo Mexicano del Café

CONSTERNÓ A LA CIUDADANÍA

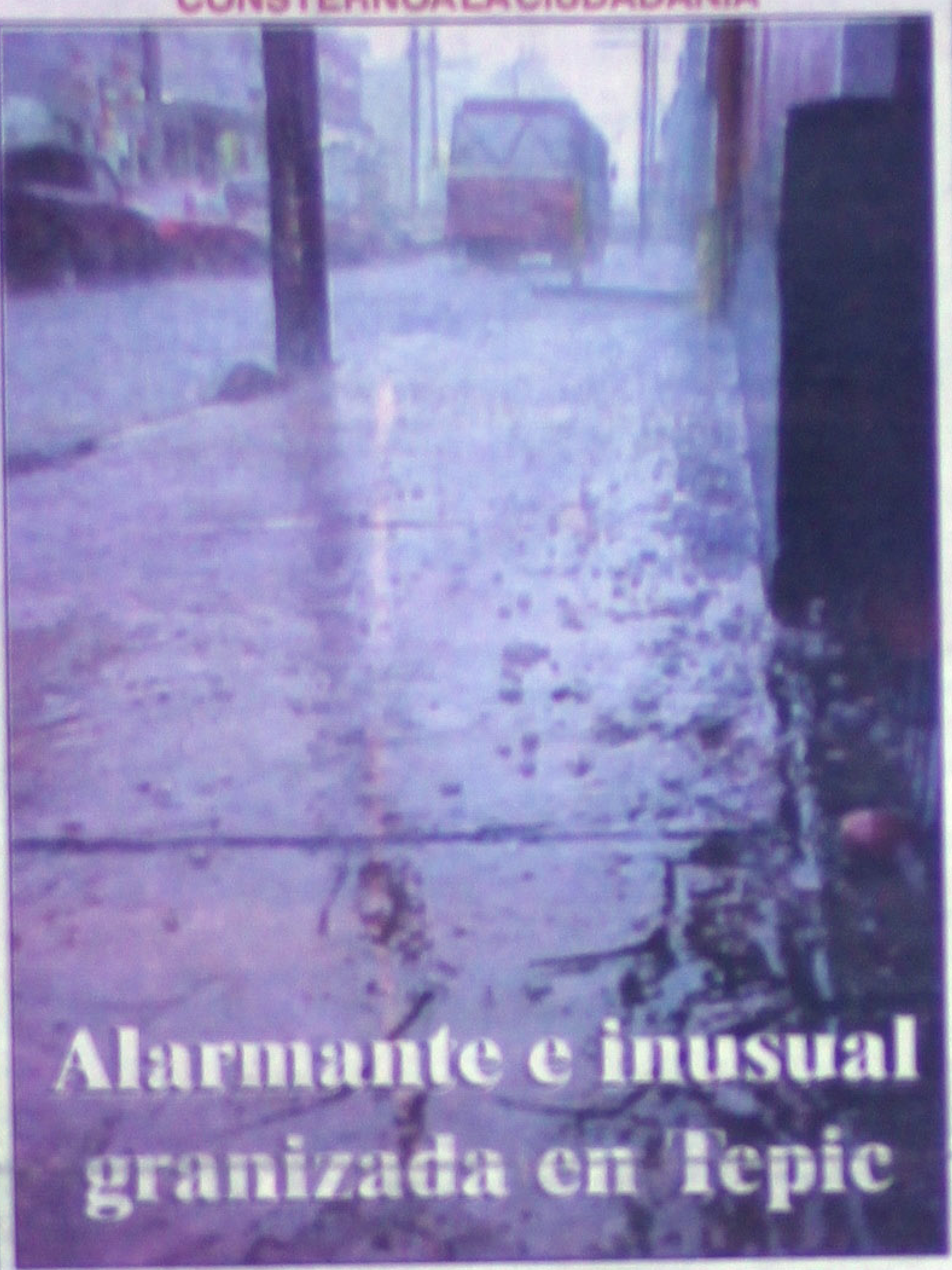

Alarmante e inusual granizada en Tepic

Ni Cruz Roja, ni Bomberos, Ni Protección Civil, reportaron daños e incluso dijeron que no sabían del hecho* **De tres a cuatro centímetros** de diámetro fueron los granizos que cayeron en la ciudad* **Asustados ciudadanos** que circulaban por las calles ante el inusual suceso de ayer **GENERALES 6-A**

Por Amparo de CANACO

Falla Justicia federal a favor del municipio

Era cuestión de esperar a que se diera la resolución, dijo humilde comentó el alcalde de Tepic Justino Avila * **«No se vale** que se den este tipo de cosas que al final no llevan a nada, buscamos el bien de la sociedad», remarcó * **«Debe el dirigente** ponderar la situación y observar el interés de la ciudadanía», recomendó el alcalde

Por Manuel Rueda
MERIDIANO

Tepic.- Luego de que el amparo promovido por la CANACO de Tepic en contra del ayuntamiento fue resuelto en contra, el alcalde capitalino Justino Avila Arce hace un llamado a la dirigencia de esta organización, a continuar trabajando en bien de la sociedad tepicense.

Tras conocer este fallo, Avila Arce estableció que para él, «esto no es como un triunfo del ayuntamiento, lo que sí, quiero dejar en claro que esta era una situación en la que se generó una información totalmente opuesta al resultado que se dio».

Indicó que previamente, ya había comentado que había que esperar la resolución que dieran las autoridades correspondientes ya que "no podíamos adelantar si esto era a favor o en contra". **LOCAL 5-A**

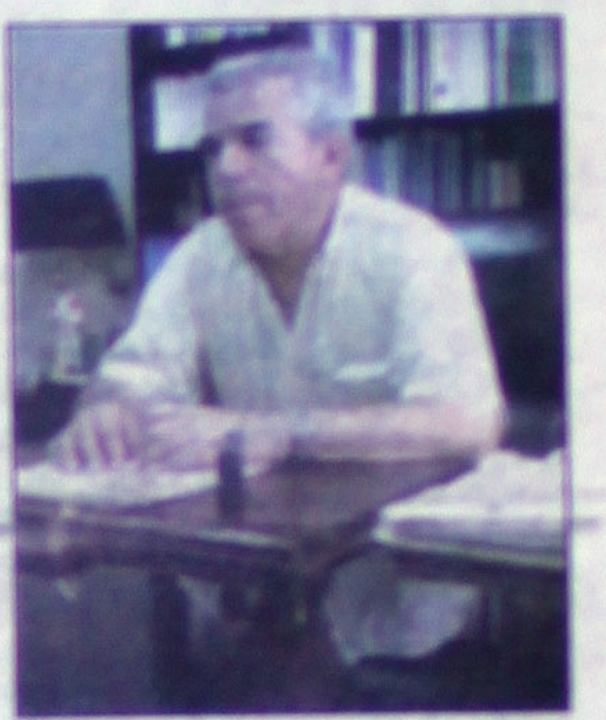

NO TRIUNFO EL AYUNTAMIENTO de Tepic encima de nadie, el fallo del juzgado federal sólo permitirá retomar la relación con comerciantes, afirmó seguro el presidente municipal, Justino Avila Arce. (Fotos digitales: Mike Rosales/ MERIDIANO).

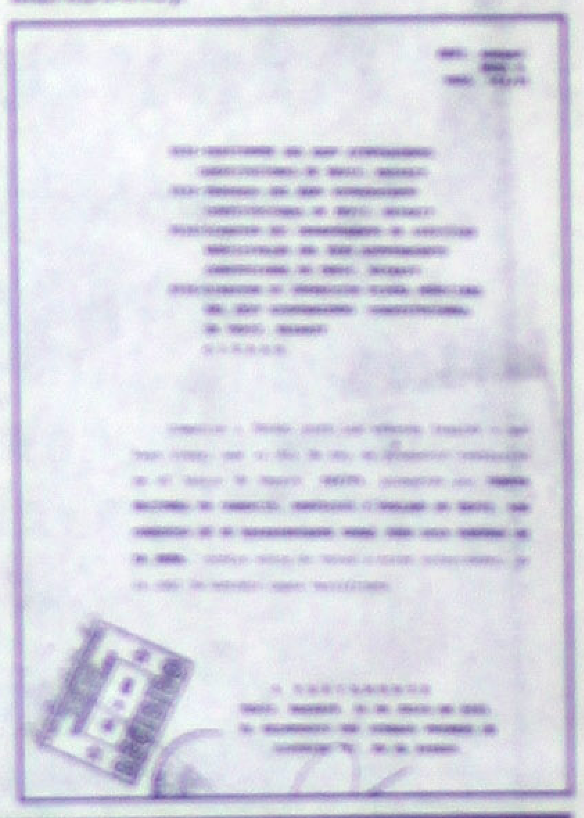

El próximo domingo

reará PT organización mocrática y abierta

rá ependiente gobierno y no ará porativizada al PT aclaró rvantes Rivera* **drán emiarse** todas personas sin ortar filiación tidaria, subrayó iputado federal

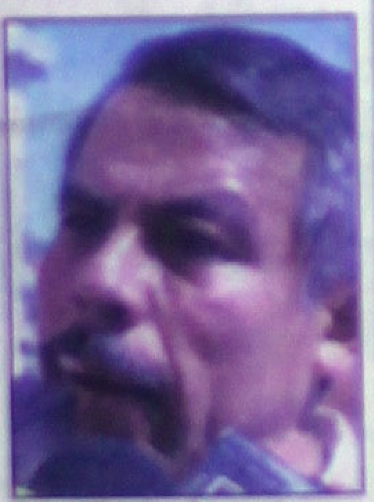

Este frente lanzado por los petistas será integrado por organizaciones urbanas populares de distintos municipios de la entidad

Por Lourdes Vázquez
MERIDIANO

ic.- El próximo domingo a las 10:00 de la ñana se constituirá el Frente Amplio Estatal de onos y Organizaciones Sociales del estado de arit, el cual es impulsado por el Comité ctivo Estatal del Partido del Trabajo (PT), que abeza el diputado federal, Jaime Cervantes ra. **POLITICA 9-A**

MANTUVO EL PROCURADOR DEL ESTADO, Jorge Bañuelos Ahumada urgió agilización de averiguaciones previas y ofreció apoyo para el desempeño de abogados en reunión con la Asociación de Abogados del Estado que preside Ernesto Partida Zamudio.

Inaugurado el día de ayer

Listo el edificio del Organo Superior de Fiscalización

Se entregaron tres vehículos modelo 2001 para actividades de esta dependencia* **Albergará** en condiciones idóneas cuentas públicas de municipios y el estado, reconocieron diputados **GENERALES 6-A**

NIDO CON RESTAURANTEROS en Las Islitas, municipio de San Blas, el Senador de la República, Marco onio Fernández Rodríguez, ofreció ayuda a diversos problemas que le fueron presentados.

Por Ley Indígena

Refuerza PRD de Nayarit Controversia Constitucional

Aumenta número de estados que actuarán contra la resolución del Congreso de la Unión* **Intentaremos** se sumen las 10 entidades que rechazaron esta ley, resaltó Campos Ochoa **POLITICA 9-A**

En el estado

Exige PAN ultimátum al espionaje político

«Ya definió la dirigencia nacional tajante postura en contra del espionaje político», recalcó el dirigente estatal* **Deben actuar** agentes de la PGR de Nayarit contra estas prácticas vengan de donde vengan, asentó **POLITICA 9-A**

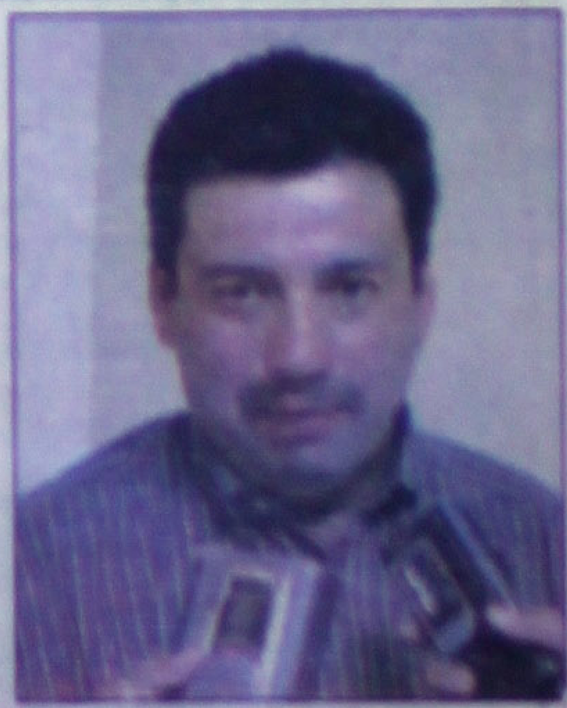

LA SERPENTINA

POR GUILLERMO AGUIRRE

*** Se llena de topilleros y malos empleados la administración * ALEJANDRO GUZMAN HERNANDEZ, Presidente del Patronato del Teatro del Pueblo, es toda una calamidad * Impuesto a hacer todo con impunidad, el presidente del Patronato del Teatro del Pueblo, no le entregó lo correspondiente a JORGE BALCON * Empeñada la Secretaría de Salud, en gasta y gastar en cosas inútiles en lugar de bajar las cuotas a los enfermos * Ahora editó la revista "Senderos de Salud", que sólo sirve para darse baños de gran pureza y para hacer temporada de precampaña * NEY GONZALEZ, vuelve a sorprender a los nayaritas, ahora con su videoteléfono, con el cual puede estar aquí en Tepic, y también en México**

Algo está ocurriendo que la actual administración se está llenando de gandallas y topilleros, sin comentar a los que tienen costumbres raronas, que eso no nos importa en lo más mínimo, pero lo que si nos importa es que algunos servidores públicos del cambio estén dando mucho de qué hablar, cuando su deber en primerísmo lugar es darle honra a quien los puso en el lugar que ostentan...así ocurre con ALEJANDRO GUZMAN HERNANDEZ, presidente del Patronato del Teatro del Pueblo, este hombre es una verdadera calamidad, no hay otra palabra para definirlo, ya agarró el paso de los gandallas que a todos quieren ver para abajo, como si ellos fueran los únicos inteligentes sobre el planeta tierra...y peor se las contaré, lo más grave de ALEJANDRO GUZMAN HERNANDEZ, es su proclividad a hacer topillo tras topillo, la última daga que hizo y que se convirtió en un escándalo que pronto lo llevará a los tribunales, fue la de escamotearle el dinero de su pago al cómico JORGE FALCON, que hizo un show EN EL Teatro del Pueblo, y al final, cuando esperaba que se le hiciera la correspondiente liquidación, nomás descubrió que ALEJANDRO GUZMAN HERNANDEZ, el presidente del Patronato del Teatro del Pueblo, se hizo ojo de hormiga...miren para no hacerla larga, nomás les vamos a decir que este ALEJANDRITO, resultó todo un fiasco, una verdadera calamidad, que inexplicablemente maneja esa institución sin brújula, o mejor dicho sin control *******

Qué empeño de la Secretaría de Salud de dilapidar dinero sin ton ni son, seguramente las cuotas que les cobran a los enfermos que con mucho sacrificio las pagan en el Hospital General, son tantas y tan abundantes que les sobra para estar inútiles publicaciones que nadie lee, o cuando menos no dicen nada...y bueno, esto también esperamos que lo comprenda el Secretario de Salud, doctor POLO DOMINGUEZ, quien ya debe de dejar de hacer caso a los lisonjeros que lo rodean y que seguramente son los que lo orillan a hacer semejantes publicaciones tan aberrantes, como la llamada "Senderos de Salud", que es un órgano informativo de los Servicios de Salud de Nayarit, que sí, la revista está hecha con material del caro, portadas de papel couche, interiores de hojas de papel bond del más grueso, pero los contenidos son puras alabanzas y baños de pureza, ustedes creen que una revista así, donde la Secretaría que lo edita se aplaude en cada página de la misma, pueda interesarle de verdad a alguien, seguramente esto es engañarse a si mismo...si el asunto es que le sobra dinero a la SS y tienen que justificar el gasto, pues nosotros sugerimos que promuevan una baja en las cuotas, porque hay tanta gente necesitada de una atención médica que no asiste a los centros médicos como el Hospital General, porque sencillamente en un estado donde el recurso económico cada día se esfuma más, pues prefieren aguantarse el dolor de panza, o de cabeza, y mejor comprar el kilo de tortillas...y pensar que con todo y esto, la SS, está empeñada en gastar el dinero en revistas inútiles...¡bárbaros! ******

Y otra vez, el diputado cibernético vuelve a darnos sorpresas, el día de hoy inaugura lo que él llamó, "el videoteléfono de NEY M.GONZALEZ", tal evento será a las 12 del día con una teleconferencia de prensa...por primera vez en la historia un evento de este tipo en viva, voz e imagen, con la posibilidad de intercambio, para ello NEY, tendrá algunos invitados de la Cámara de Diputados para que además de las preguntas que se le hagan al propio NEY, los participantes del Videoteléfono, puedan platicar con compañeros del D.F. y miren, otro truco más del NEY, en la tarde de hoy, estando él en México D.F, irá virtualmente a la colonia Reforma, antes conocida como la Taberna, a una reunión de colonos, claro, como ya lo dijimos arriba, NEY, estará en México y será por medio del videoteléfono como hará todos estos enjuagues, vamos a ver qué tanto éxito tiene, y estaremos atentos a su reunión virtual ******

Cómo hablar del estrés sin caer en lo de siempre?... Vivir bajo su influencia ya es algo que preocupa en esta ciudad y no resulta para nada extraño referirse al estrés como una parte natural de la vida citadina o de la vida laboral, quiza el problema radica en que la situación económica no es tan boyante y pues el mundo de los nayaritas se ha convertido en una especie de guerra diaria para conseguir un mejor ingresito...pero la verdad de las cosas es que esto no tendría porqué ser así, el estrés que hoy nos parece tan cotidiano es en realidad una influencia perniciosa en nuestra calidad de vida. *

El mal humor, por ejemplo, es una de sus consecuencias más terribles, yo no lo sé de cierto, pero me imagino que los padres y madres que habitan en ciudades de esas del interior del estado, Compostela, Ixtlán, Amatlán, Acaponeta, etcétera, pudieran vivir más tranquilas y llevarán una relación mucho más cordial con sus retoños.

Es un poco difícil tratar con amor y dulzura a nuestros pimpollos cuando llegando a la casa, después de un día y de una madrugada en el caso de muchos, de trabajo exhaustivo y de un tráfico que en Tepic, hasta en las madrugadas, no digamos en las tardes y mañanas, se ha tornado infernal, cuando el sólo pensar en manejar a la panadería de la esquina, es todo un reto a la cordura...cuando nos salen los hijos con el clásico: "papi, se me había olvidado decirte que tengo que llevar para mañana un mapa de la República Mexicana con orografía, hidrografía y división política, sin nombres...".

Por supuesto, esto a las siete de la noche en que todas las papelerías cercanas están ya cerradas y no nos queda más remedio que volver a sacar el coche para ir a dar a Hiperlumen o al súper, rogando que a algún comprador inteligente se le haya ocurrido incluir mapas en la sección de papelería.

Desde luego, alguien tiene que pagar por esto, y entonces se desarrolla una escena dramática de tercer grado que iría algo más o menos así: "¡¿Pero cómo se te ocurre decirme a estas horas?! ¡¿Qué no sabes que ya se inventaron los teléfonos?! ¿Para qué crees que son? ¿De a d o r n o? Nooooooooo fíjate, son para avisar las cosas a tiempo, ¿me oíste?, a tiem-po, y ¡te me vas a vestir inmediatamente y me acompañas! ¿Qué te crees que soy tu chofer o qué?..."

Pero el mal humor no es la peor consecuencia del estrés, aun cuando sí es una de las más notorias.La salud es, en mi opinión, lo que más se ve afectado. La mitad de la gente que conozco padecen un trastorno aparentemente inexplicable, quizá ignoran que el stress ataca directamente al sistema inmunológico y pues resulta que nadie tiene nada..."nada más" estrés, respuesta clásica.

Pregunta: ¿Y si es "nada más" estrés, por qué nos sentimos tan mal? Creo que la comunidad médica hace mal en considerarlo u[n] menor, quizá las consecuenc[ias] nuestra salud no son dañinas do de resultar mortales (por lo no de inmediato) pero al fin y a[l] nos sentimos lo suficientemen[te] como para haber acudido al m[édico]. Los "ataques de pánico" son u[n] lestar muy frecuente entre la estresada y cualquiera que ha[ya] decido uno sabe que la sensac[ión] terrible....en fin, el estrés es seria y como tal debe tratars[e] respeto, si usted empieza ya sentir las consecuencias de n[uestra] vida tan acelerada, le recom[iendo] como mínimo una actitud lo tranquila posible ante la vida. de todos modos hemos morirnos...porqué pues no hem gozarla dentro de los límites y d pen, pero esto de los anivers nos da tiempo a la reflexión...l mañana

Atento aviso:

C. Directora de la UNIVER

Favor de pasar a las oficinas de Meridiano, a pagar su adeudo que tiene con nosotros, y que a la fecha lleva más de un año sin abonar.

Gracias.

Meridiano de Nayarit
Sociedad Interamericana de Prensa
ame
Asociación Mexicana de Editores de Periódicos, A.C.
Director General
DR. DAVID ALFARO
david@alfarodigital.com
Director comercial: Lic. Felipe Sánchez Villegas

MERIDIANO de NAYARIT
Director: GUILLERMO AGUIRRE
Subdirector: Manuel Rueda
Oficinas generales: Zapata 73 Pte. Tepic, Nayarit. Tels. 12-01-45, 16-27-18, 16-72-88, 12-94-18 y 12-66-36. e-mail: meridiano@meridiano.com.mx

MERIDIANO DE LA COSTA
Norma Flores
Jiménez 70, Santiago Ixc., Nay. e-mail: lacosta@meridiano.com.mx

MERIDIANO DE IXTLÁN DEL RIO
Edmundo Virgen
Hidalgo 54 Pte. Ixtlán del Río., Nay.
e-mail: ixtlan@meridiano.com.mx

MERIDIANO PUERTO VALLARTA
Director: MOISES MADARIAGA
Morelos 800 esquina con Pipila Tels. 2-29-75, 2-29-76 Pto. Vallarta, Jalisco
e-mail: meridian@pvnet.com.mx

Publicación periódica autorizada. Registro de SEPOMEX Número 10881 12389-001. Características 12-1252-70. Certificado de Licitud de Título 3378. Certificado de Licitud de Contenido 2963. Título reservado por la SEP 1587-93. Sistema Internacional de Publicaciones Seriadas CODIGO ISSN-0128-509. Registro COPARMEX 153. Registro CANACINTRA 3240. Registro ANIERM 6029-93. Los colaboradores que firmen sus escritos son responsables del contenido de los mismos. No hay obligación de devolver originales aunque no se publiquen. Todos los fondos y correspondencia a este periódico deben ser dirigidos al Director General en el domicilio que aparece al margen. MERIDIANO es una Marca Registrada (MR). Se edita totalmente con sistemas computarizados y tiene distribución regional en el estado de Nayarit, y Puerto Vallarta, Jalisco. Representación Comercial en el DF: Rodrigo Lemus SA de CV. Londres 239 Col. Juarez, C.P. 6600 Mex. D.F. Ejemplares diarios en el Distrito Federal: La Torre de Papel, Club de Periodistas de México. Filomeno Mata 6-A México D.F. Centro Historico. Producido, Editado y distribuido por la Cía. Editorial Alpesor S. de R.L. Oficinas Generales, Redacción y Talleres: Emiliano Zapata No. 71 y 73 Poniente, C.P. 63000. Apartado Postal 65, Tepic, Nayarit. México.

En caso de suspensión de cualquier edición de Meridiano solo aceptamos responsabilidad para la reposición de publicidad en la siguiente edición.

FELIZ CUMPLEAÑOS

A la familia

Meridiano de Nayarit

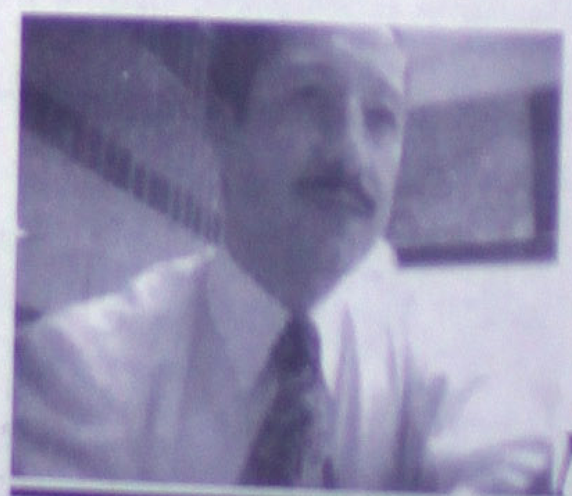

NEY GONZÁLEZ
DIPUTADO DIFERENTE

Eventos culturales y deportivos
Feria del elote
Xalisco 2001
Palenque de gallos, carrera de caballos, medicina tradicional
¡Está que llueve de alegría!
Del 4 al 19 de agosto

UN NUEVO AMANECER

UNIVERSIDAD DE CALIFORNIA

or Brígido amírez Cullén

IENE EL RESIDENTE OX A UMPLIRLE A OS AYARITAS

Después de os o tres fechas ropuestas sobre la ira del Presidente e la república, Vicente Fox, viene a umplir a los ayaritas con su vi ita programada ara este diez de gosto...... Aunque o se había dado a onocer la noticia en orma oficial, nues ras " antenas" nos ndican que el Jefe e la Nación, acomañado por el go ernador Antonio chevarría ominguez, obrevolará a tem rana hora la región e Bahía de Banderas, en donde los obiernos federal y el estado, así como iniciativa privada, stán empeñados n incrementar más l desarrollo turístio.... A media jornaa de ese día el Preidente Fox asistirá un magno evento on jóvenes estuiantes de todos los iveles educativos, l que tendrá lugar n las instalaciones el Tecnológico de Tepic con la presencia del propio mandatario nayarita, el Rector de la Universidad Autónoma de Nayarit, Javier Castellón Fonseca, el Secretario de Educación Pública, Alfredo Reyes , el Director del Tecnológico, Fernando Treviño...... Posteriormente el primer Magistrado del país presidirá una reunión con los productores y ganaderos de la entidad, para escuchar sus propuestas y necesidades.... Antes de retirarse de Nayarit y haber cumplido con sus compromisos oficiales, se le ofrecerá una comida y a la que concurrirá grupos representativos de la sociedad.... A penas había visto y escuchado por la televisión de local a uno de esos políticos ya discontinuados que lanzaba sus críticas a Vicente Fox por no haber venido a Nayarit , cuando recibimos la información de esa visita presidencial.... Esos críticos que de todo se inconforman, tratan de relacionar una gira del Presidente de la República a la entidad con la amistad o influencia que pueda tener el gobernador Toño Echevarría con el propio Vicente Fox, olvidando que la agenda de una gira puede suspenderse o posponerse por los mismos compromisos que tiene el jefe de la Nación ..... Lo importante, es que Fox visitará por primera vez a Nayarit y es de esperarse que sea en beneficio de todos sus habitantes.... En los círculos muchos se preguntan: ¿ Habrá o no reforma Electoral ante la proximidad de los términos del tiempo pasara que sea estudiada, analizada y aprobada por el Congreso del Estado?... A esto nos contestó el presidente de la Comisión de Gobierno Legislativo, diputado Raúl Mejía González; "Lo deberá de determinar y dictaminarlo el pleno de la asamblea legislativa y será en los próximos días que daremos una respuesta sobre esto"... Se habla de que el Jefe del Ejecutivo del Estado ya envió una iniciativa para reformar la Ley Electoral " Sin embargo --- dijo Mejía González – oficialmente no se ha recibido ninguna, y eso sí , se cuenta con las iniciativas de las diferentes fracciones parlamentarias"..... Agrega el legislador que " es un tema que ha estado debatiéndose y que algunos de la Ley Electoral, pero es importante analizarlo en el contexto del estado y de las circunstancias políticas que va a vivir la entidad en el próximo y próximos años, a efecto de tener una Ley que cumpla las expectativas de los nayaritas"..... Sobre si es necesaria esa reforma el diputado Raúl Mejía responde: " Bueno, nosotros tenemos una legislación vigente que en 1999 se hizo su aprobación desde el punto de vista social, al ser el marco de la competencia electoral para la renovación del Jefe del Ejecutivo, presidentes municipales y Congreso"..... " Más como ha evolucionado el país y nuestro estado, es importante hacer la revisión y ver si todavía esta legislación vigente cumple con lo que esperan los Nayaritas para un proceso electoral del próximo año y de los próximos años"...¿ Habrá una Reforma Constitucional ? se le preguntó al legislador y señalo: "Dependerá de la voluntad de los diputados; si el acuerdo es de que haya un determinado cambio y se requiere una modificación constitucional, pues debería de hacerse" y en caso necesario se tendrá un período extraordinario y todo depende de lo que se acuerde , ya que es un trabajo colegiado, un trabajo de conjunto"..... A otra cosa.... Este miércoles salió a la Ciudad de México el diputado local priista Antonio Sáizar Guerreo, para asistir a la reunión Nacional de Filiales de la Fundación Colosio, convoca para este dos de Agosto por su presidente Nacional Sabino Bastidas Colinas.... Los trabajos de dicha reunión se inician a partir de las 10 horas y estarán enfocados principalmente a la participación que tendrá la Fundación, rumbo a la XVIII Asamblea General de Delegados del Partido Revolucionario Institucional.... A la clausura, que será el viernes estará presente la dirigente nacional del PRI, Dulce María Sauri Rinacho..... Y hasta la próxima.....

Reunidos en Los Pinos

Urgen estados apoyo para abatir crisis cafetalera

*** Gobernadores de los estados cafetaleros, pidieron a Fox respaldo para recuperar este cultivo y su comercialización**
*** Insuficientes 300 mdp autorizados por SAGARPA, representa sólo un 20% de pérdida en ingresos de campesinos, afirmaron**
*** Pidieron reestructuración de carteras vencidas y reestructuración del Consejo Mexicano del Café**

Por Enrique Martínez / Enviado/MERIDIANO

México.- El gobernador Antonio Echevarría Domínguez junto con mandatarios de ocho estados del país se reunieron en la residencia oficial de Los Pinos con el presidente Vicente Fox Quesada, para tratar asuntos relacionados con la grave problemática que enfrentan los cafeticultores luego de la estrepitosa caída de los precios internacionales del aromático.

Los gobernadores expusieron al jefe de las instituciones federales la seria crisis que afecta a por lo menos 280 mil familias que dependen directamente de la producción primaria del café en doce entidades federativas, y puntualizaron además que la geografía de este cultivo coincide con las zonas de extrema pobreza y con las regiones donde se localizan movimientos armados.

En este sentido, los Ejecutivos de los estados cafetaleros solicitaron un apoyo emergente suficiente, toda vez que los 300 millones de pesos autorizados por la SAGARPA representan tan sólo un 10 por ciento de la pérdida de ingresos de los campesinos que ascienden a 3 mil millones de pesos en el presente ciclo agrícola.

De igual forma, plantearon la reestructuración de carteras vencidas y el otorgamiento de créditos nuevos por un monto de 50 dólares por quintal histórico producido, así como la reestructuración del Consejo Mexicano del Café, considerando a los representantes de toda la cadena de producción y los gobiernos de los estados cafetaleros, para convertir esta entidad en la ventanilla única de atención al sector.

Asimismo, propusieron la implementación de un programa integral de fomento al consumo nacional de café y la implementación de una estrategia internacional para la eliminación de 10 millones de sacos de excedente, como una medida que venga a equilibrar la sobreproducción del aromático y la baja en la demanda de los consumidores.

A la reunión que por espacio de hora y media se realizó en el salón Venustiano Carranza de Los Pinos, estuvieron presentes los titulares de Gobernación, SHCP, SEMARNAT, SAGARPA, SEDESOL y los gobernadores de Chiapas, Oaxaca, Veracruz, San Luis Potosí, Hidalgo, Puebla, Colima, Nayarit y Guerrero.

Como testigo de la historia cotidiana de Nuestro Nayarit.

Meridiano

Cumple y ha cumplido siempre su compromiso.
Buscando liderazgo entre los medios informativos y brindar a sus lectores la vanguardia en Tecnología y calidad de la información.
Al cumplir hoy un aniversario más del inicio de sus labores, envío mi más sincero reconocimiento a voceadores, prensistas, fotógrafos, diseñadores, reporteros, columnistas, personal administrativo y directivos que hicieron y hacen posible que cada mañana, desde hace sesenta años, los nayaritas podamos saber lo que acontece en nuestro entorno en las páginas de su diario.

Atentamente

Rita María Esquivel Reyes
Senadora de la República

Tepic, Nayarit a 2 de Agosto del 2001.

Super Lonas Aguilar S.A. de C.V.

Felicita afectuosamente al Periódico

Meridiano

Y a su notable equipo de trabajo al festejar
60 años de su vida periodística.

Esperando que el esfuerzo de equipo
que han rendido excelentes frutos en bien
de la sociedad nayarita continúe.

Siempre adelante y se sigan manteniendo
por la senda del éxito.

Atentamente

Sr. Rigoberto Aguilar González y Familia

Tepic, Nayarit a 1 de Agosto del 2001.

---

cmic — Institución certificada con Sistema de Calidad ISO 9002-1994

La Cámara Mexicana de la Industria de la Construcción

Delegación Nayarit

El Comité Directivo, socios y personal
institucional se unen al beneplácito de la
Compañía Editorial ALPESOR,
al celebrar el 60 Aniversario del Periódico

Meridiano

Como líder estatal en materia informativa.
Nuestro reconocimiento al esfuerzo continuo
del Dr. José Luis David Alfaro
y de su equipo de colaboradores.

Atentamente

Ing. Roberto Castro Vizcaíno

Presidente

Tepic, Nayarit a 2 de Agosto del 2001.

Colegio de Médicos Generales del Estado de Nayarit, A. C. — "Por la ética y equidad médica"

El Colegio de Médicos Generales del Estado de Nayarit

En el 60 Aniversario del Periódico

Meridiano

Manifiesta su reconocimiento y se congratula
al extender una cálida felicitación para el
Dr. José Luis David Alfaro y a su profesional
equipo de trabajo en la celebración
de un año más de labores.

Nuestros votos por mayor
consolidación como el foro plural
de la comunicación en la entidad.

Cordialmente

Dra. Ma. Consuelo Rojas García

Presidenta

Tepic, Nayarit a 2 de Agosto del 2001

FIBBA

EL FIDEICOMISO DE BAHÍA DE BANDERAS

Reconoce al Periódico

Meridiano

*En su 60 Aniversario
de informar a la sociedad.*

*Y los exhorta a que continúen con
su labor, en beneficio de Nayarit.*

Atentamente

Gerardo Gangoiti Ruíz

Delegado Fiduciario Especial

Tepic, Nayarit a 2 de Agosto del 2001

r amparo de CANACO

'alla Justicia federal a favor del ayuntamiento

ra cuestión de esperar a que se ra la resolución, dijo humilde aentó el alcalde de Tepic tino Avila

No se vale que se den este tipo cosas que al final no llevan a la, buscamos el bien de la iedad", remarcó

Debe el dirigente ponderar la uación y observar el interés de ciudadanía", recomendó el alde

Por Manuel Rueda / MERIDIANO

Tepic.- Luego de que el amparo promovido por la Cámara Nacional de Comercio (CANACO), de Tepic en contra del ayuntamiento fue resuelto en contra, el alcalde capitalino Justino Avila Arce hace un llamado a la dirigencia de esta organización, a continuar trabajando en bien de la sociedad tepicense.

Tras conocer este fallo, Avila Arce estableció que para él, "esto no es como un triunfo del ayuntamiento, lo que sí, quiero dejar en claro que esta era una situación en la que se generó una información totalmente opuesta al resultado que se dio".

Indicó que previamente, ya había comentado que había que esperar la resolución que dieran las autoridades correspondientes ya que "no podíamos adelantar si esto era a favor o en contra del ayuntamiento.

Avila Arce estableció que el resultado oficial sin embargo, "es de que en principio será a favor del ayuntamiento y desde luego, hay circunstancias que podrían llevar esto hasta la Suprema Corte".

"Yo en lo particular, quisiera aprovechar esta situación, para hacer un llamado al dirigente de CANACO José Luis Donjuan, para que pondere todo este tipo de cosas que analice y vea por el interés general de la ciudad de Tepic".

De la misma forma, estableció que este, "es un ayuntamiento que ha venido trabajando duro, para demostrar que pretendemos mejorar las condiciones de la ciudadanía y no se vale que se den este tipo de cosas que al final no llevan a nada".

Finalmente, Tino Avila indicó que a pesar de todos los problemas, "lo que también hay que aclarar, es que el comercio ha venido cumpliendo exactamente como si no hubiera habido ningún problema y acudiendo a realizar sus obligaciones".

H. XXXV AYUNTAMIENTO CONSTITUCIONAL DE TEPIC, NAYARIT
DIRECCIÓN DE ASUNTOS JURÍDICOS

"TARJETA INFORMATIVA"

Tepic, Nay., Agosto 1 del 2001

C. JUSTINO AVILA ARCE
PRESIDENTE MUNICIPAL
P R E S E N T E

Como es de su conocimiento el Juez Primero de Distrito "B" en el Estado resolvió sobreseer el juicio de amparo número 564/01 que promovió el Lic. José Luis Donjuan de la Peña como representante legal de la CANACO en contra de diversos funcionarios municipales.

Esta figura jurídica del sobreseimiento significa que el promovente del juicio, no pudo acreditar ni siquiera presuntivamente sus imputaciones es decir no probó lo siguiente:

1. Las órdenes giradas por el Presidente Municipal y el Tesorero para que no se expidieran o revalidaran licencias de funcionamiento que no cubran el pago del derecho al que se estaba condicionando.
2. Las órdenes giradas para que se procediera a infraccionar a los socios de la CANACO que no contaran con la licencia de funcionamiento.
3. La negativa del Jefe del Departamento de Licencias para refrendar o revalidar las licencias de funcionamiento a los socios de la CANACO.
4. La negativa del Tesorero a dar contestación a una solicitud que el Presidente de la CANACO dirigió al Tesorero.

Cabe hacer mención que el Lic. José Luis Donjuan de la Peña todavía puede promover el recurso de revisión en contra de la sentencia, como recordarán el mismo Juez concedió la suspensión definitiva de los actos que se reclamaban, y que consiste en que no se puede infraccionar y/o clausurar los negocios de los socios de la CANACO que no cuentan con la licencia de funcionamiento este año, la suspensión definitiva todavía se encuentra vigente, hay que esperar a que se resuelva el recurso de revisión por parte del Tribunal Colegiado si es que el Presidente de la CANACO lo promueve, o que la sentencia sea definitiva porque no se inconformaron.

A T E N T A M E N T E
EL DIRECTOR DE ASUNTOS JURÍDICOS

LIC. FRANCISCO JAVIER SANDOVAL BLASCO

H. XXXV AYUNTAMIENTO CONSTITUCIONAL DIRECCIÓN DE ASUNTOS JURÍDICOS

C.C.P.- Lic. Gilberto Miramontes Cortés.- Secretario del Ayto.- Presente.- Para su conocimiento.
C.P. Esteban González Garza.- Tesorero Municipal.- Presente.- Igual fin.
Archivo

FJSB/egb

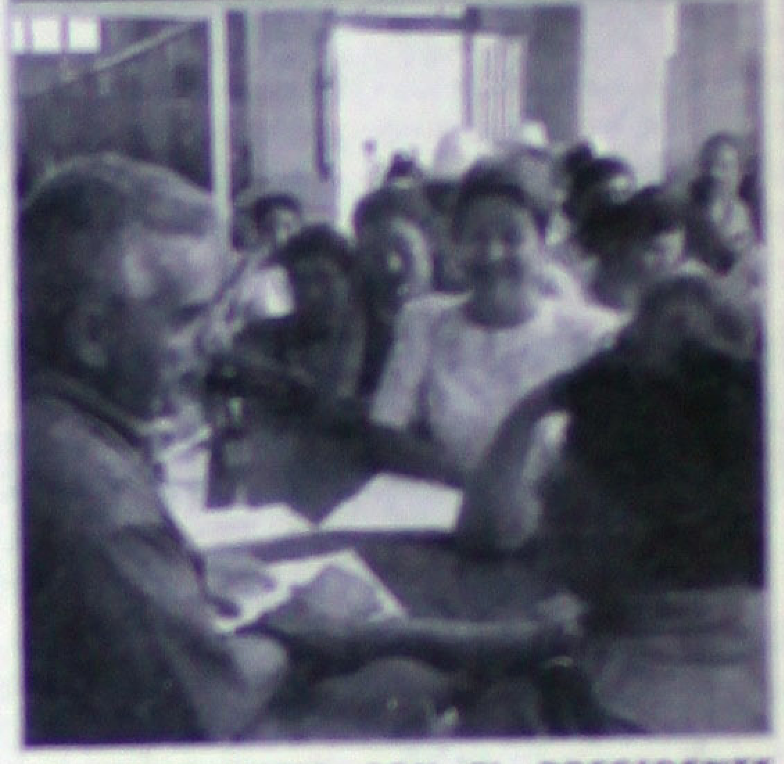

EN ENTREVISTA CON EL PRESIDENTE municipal de Tepic, Justino Avila Arce, durante los tradiciones miércoles ciudadanos. (Fotos digitales: Mike Rosales/ MERIDIANO).

Canacintra
DELEGACIÓN NAYARIT

La Cámara Nacional de la Industria de la Transformación Delegación Nayarit

Se regocija al unirse a la felicitación que la sociedad e instituciones hacen al Periódico

Meridiano

En su 60 Aniversario. Para reconocer el esfuerzo de quienes hacen posible que este medio de comunicación se fortalezca en el liderazgo estatal. Y para desearle el mayor de los éxitos al Dr. José Luis David Alfaro, socio y amigo de esta cámara industrial.

Afectuosamente

Ing. Hernán González Garza
Presidente

Tepic, Nayarit: 2 de Agosto de 2001

Planes de Financiamiento
Tasa de Interés 0%

% Sin Interés

Cero
Cero % Interés

Jetta GL
Cabrio
Sedán

No hay más que decir...
Modelos 2001

Volkswagen Tepic
Av. Insurgentes y Sauce
Tel. (3) 214-28-80
Tepic, Nayarit
www.vw.com.mx

Con generación de 300 empleos

En marcha proyecto acuícola del atún aleta amarilla

*** No representa un riesgo ambiental significativo la instalación en la Bahía de Sayulita, coincidieron**
*** Aumentará la captación de divisas en el estado, sostuvieron en reunión con el delegado de SEMARNAT**

Por Manuel Rueda / MERIDIANO

Tepic.- Con la formalidad que establece la ley, se llevó a cabo la Reunión Pública de Información sobre el proyecto de acuacultura de atún aleta amarilla frente a la Isla Isabel, en la cual participaron representantes de la empresa promovente Thunnus Acuícola de Nayarit, así como del poder legislativo, instituciones académicas, organismos no gubernamentales, grupos de pescadores y dependencias federales, estatales y municipales.

El delegado federal de la Secretaría de Medio Ambiente y Recursos Naturales (SEMARNAT), Fausto Efrén Burgoa, aclaró el carácter no resolutivo de la reunión, sino de acopio de información, opiniones y propuestas de la sociedad por parte de la autoridad, antes de otorgar o negar la autorización a la empresa para la instalación y operación de jaulas flotantes para la engorda de atún aleta amarilla en aguas de jurisdicción federal, frente a al Parque Nacional Isla Isabel, declarado Área Natural Protegida.

Los representantes de la empresa Joseph Paul Hendrix Bassford, el Biól. Antonio Parés Sevillas y José Ángel García Sandoval presentaron el proyecto y contestaron preguntas de los asistentes. Señalaron que el proyecto es ambientalmente amigable y ejemplo de acuacultura sustentable. Asimismo que no ocasiona ningún impacto negativo sobre las diferentes especies que habitan la Isla Isabel y la vida marina de sus alrededores.

Por otra parte, los investigadores Laura Roxana Torres Avila y José Luis Osorno, del Instituto de Ecología de la UNAM, así como el representante del Centro Mexicano de Derecho Ambiental, Carlos Leonardo Baumgarten García, consideraron que el proyecto representa un riesgo para la zona, en tanto la empresa no presente estudios de los efectos sobre las aves marinas y otras las especies, por lo que propusieron la instalación y operación de las jaulas en otro lugar, como podría ser la Bahía de Sayulita.

El presidente de las ONG's en el estado, Jesús Amaro Romero, expresó su apoyo al proyecto porque no representa un riesgo ambiental significativo, pero que permitirá la generación de más de trescientos empleos y la captación de divisas. Juan García Rodríguez, representante del Grupo El Manglar, propuso la reubicación de las instalaciones para no afectar al ecosistema y los trabajos de investigación y administración de la Isla, así como los intereses de los pescadores.

Asimismo, los propios pescadores Juan Manuel Débora Gutiérrez y Gonzalo Pérez Lozano aseguraron que la barcaza como las jaulas afectan diversas especies como el pez bota y la anguila de jardín y limita sus áreas de captura.

Estuvieron presentes en esta reunión los diputados Benito Madera de la Paz, presidente de la Comisión de Ecología y Rodrigo González Barrios, presidente de la Comisión de Pesca; el delegado de la Procuraduría Federal de Protección al Ambiente, Antonio Ibarra Cerecer; Mauricio Trejo, representante de la Dirección de Áreas Naturales Protegidas y la directora del Parque Nacional Isla Isabel, Cecilia García Chavelas.

Inaugurado el día de ayer

Listo el edificio del Organo Superior de Fiscalización

*** Se entregaron tres vehículos modelo 2001 para actividades de esta dependencia**
*** Albergará en condiciones idóneas cuentas públicas de municipios y el estado, reconocieron diputados**

Por Manuel Rueda / MERIDIANO

Tepic.- Este miércoles, fue entregado de manera formal el edificio que ocupa el Órgano de Fiscalización Superior de Nayarit en un evento que encabezó el presidente de la Comisión de Gobierno Legislativo Raúl Mejía González, quien además entregó tres vehículos modelo 2001 para las actividades de esta dependencia.

En este contexto, los miembros de la Diputación Permanente del PRD y PRI, estuvieron en las instalaciones donde conocieron el personal, y entregaron formalmente el edificio en donde se llevan a cabo las cuentas públicas de los ayuntamientos y del gobierno del estado y tienen a la ciudadanía atenta a cómo se manejan sus recursos.

Los diputados, guiados en todo momento por el titular del órgano de Fiscalización Superior, Marco Antonio Olmedo Arcega, realizaron un recorrido, luego de cortar listones inaugurales en cada una de las dos plantas del inmueble.

En otro momento de esta visita, se hizo la entrega formal de tres unidades motrices que serán utilizadas en la revisión de obras y acciones que se deben auditar tanto en esta capital como en el interior del estado.

Los comentarios de todos los legisladores, coincidieron en señalar que este nuevo inmueble de esta dependencia que alberga a miles de paquetes de cuentas públicas de municipios y el estado, resulta más confortable que en el que se encontraban anteriormente.

En el evento breve, estuvieron presentes los coordinadores de las fracciones parlamentarias del PRI y PRD, Raúl Mejía González, también presidente de la Comisión de Gobierno Legislativo y J Isabel Campos Ochoa, además de los diputados Alfredo Castañeda y Abelino Ramos.

EL PRESIDENTE DE LA COMISION de Gobierno Legislativo, Raúl Mejía González, encabezó la inauguración oficial del edificio del Organo de Fiscalización Superior, realizado el día de ayer. (Fotos digitales: Mike Rosales/MERIDIANO).

Consternó a la ciudadanía

Alarmante e inusual granizada en Tepic

*** Ni Cruz Roja, ni Bomberos, Ni Protección Civil, reportaron daños e incluso dijeron que no sabían del hecho**
*** De tres a cuatro centímetros de diámetro fueron los granizos que cayeron en la ciudad**
*** Asustados ciudadanos que circulaban por las calles ante el inusual suceso del día de ayer**

Por Argimiro León / MERIDIANO

Tepic.- Gran susto causó el aguacero y la granizada sufrida este miércoles por la tarde, sin embargo las autoridades y grupos asistenciales ni cuenta se dieron de la situación aún cuando hubo parabrisas afectados en gran parte de la capital del estado, así lo dieron a conocer conductores que detuvieron su marcha.

Por la colonia Ojo de Agua, se reportó a esta redacción que cayeron granizos de 3 y hasta 4 centímetros de diámetro lo cual sucedió al mismo tiempo en las colonias H. Casas, Emiliano Zapata y parte del Centro Histórico, entre las calles de Juan Escutia y León. En la colonia Ojo de Agua, el señor Cutberto Ceja denunció que al circular por la avenida Flores Magón, se detuvo porque "cayeron sobre el parabrisas de mi camioneta, ford pick-up, granizos como si fueran cubos de hielo y dejaron dos o tres fisuras como si me hubieran apedreado".

Añadió que al bajarse de la unidad cubrió el vidrio con una manta que llevaba y sólo así pudo cuidar que no sufriera deterioro grave el parabrisas de su unidad. Por la avenida Juan Escutia, Oscar León circulaba en un automóvil marca Ford Ghia y cuando inició la lluvia le prestó atención, pero cuando cayeron los "granizos" de gran tamaño, pudo percatarse que dos o tres "estrelladas" se le hicieron al parabrisas y otras tantas al medallón de su vehículo. Por tal motivo "entré a un taller mecánico donde pedí pasar el aguacero y al aceptarme, el propietario me pidió denunciar el hecho ante las autoridades de Protección Civil, Bomberos, Cruz Roja o la Procuraduría General de Justicia, pero comprendí, me imagino que al igual que la mayoría de los conductores, que nada ganaba con ello y sólo perdería mi tiempo".

Cabe destacar que ante esta situación, la ciudadanía vive a expensas de lo que la madre naturaleza nos quiera hacer, ya que bien harán los legisladores federales al solicitar, como lo están haciendo, que en los congresos locales se legisle para que Protección Civil sea una instancia preventiva ya que se les está dotando de fuertes presupuestos sin que demuestren su destino.

NAYARIT OPINA

Por RAL

Indiscutiblemente que se precisa de mucha [i]maginación para planear la aprehensión de un delinc[uente] de mucho prestigio entre la criminalidad, no es [n]ada más las buenas intenciones sino que lleva la inspir[ación] como cualquier profesional de la poesía o de la ca[nción] aun cuando estos inspirados llevan la ventaja de co[no]cer mejor el terreno que pisan , esta teoría lle[va la] obligación de organizar perfectamente bien todo[s sus] movimientos o de lo contrario se hace el ridículo [aun] cuando ya los tengan bien identificados hasta [los] últimos pasos que diariamente dan en sus rutin[as] acciones que los transportan bien para eludir los [pro]yectos de la policía o los movimientos diarios qu[e] tienen que evaluar para tener una cercana idea de c[uáles] son los viajes auque necesitan organizar para elu[dirlos] junto con los demás grupos armados que andan tra[s sus] huellas con el objeto de guardarlos en la cárcel, [do]nde el sistema de búsqueda lo tiene que manejar el person[al de] la Procuraduría, es una larga lista de actuaciones [...] programadas y con cierto cálculo aproximado del é[xito] , pues aun cuando conocen los asesinos al terren[o es] lógico que no puedan mantenerse aislados de la [vida] diaria que los enfrentaría con las policías en disti[ntas] formas hasta lograr a los autores del cobarde cri[men] en que tres personas resultaron muertas, suponién[dose] que fueron pagados por los elementos profesional[es,] desde luego que a la persona que más interés tiene[n en] detener es a un José Rivera Díaz (a) El Cuate que en [las] investigaciones se ha descubierto su personali[dad] identificándosele como un enfermo múltiple homic[ida] que trabaja bajo los mandatos pagados de los enemi[gos] ebuscados que así resuelven sus problemas con [...] compañeros pero sin ninguna gloria pues ese tip[o de] criminales por su experiencia y grandes conocededo[res] de las regiones en donde se desenvuelven, no hac[en] acciones que se les reconozcan como hechos de ho[m]bría en defensa de sus intereses, son simples asesi[nos] que por cualquier cantidad se dedican a determi[nar] quien debe vivir a costa de que las policías los persig[an] por todo el Estado, en una lucha contra el crimen y c[on] la sana intención de limpiar de malvivientes a toda [la] entidad, sin embargo, los acusados siguen libres, [la] imaginación de las policías no ha sido suficiente pa[ra] aprehenderlos y entregarlos a las auoridades judicial[es,] de todas maneras lal lucha sigue en pie y hace un[os] cuantos días el Procurador Gral. De Justicia del Est[ado] en compañía del de Jalisco se reunieron con el [...] Sinaloa quien les daría una amplia explicación de cóm[o] se trabaja en el Micromódulo pues es decisión d[el] Estado de Jalisco aprovechar la idea del Lic. Jor[ge] Bañuelos Ahumada quien tuvo la creatividad para dar vida a un elemento que pueda auxiliar a las policías pa[ra] las aprehensiones de todos los criminales que se l[es] ocurra viajar por esos Micromódulos de grandes serv[i]cios para la comunidad ; sin embargo , también po[r] primera vez en Nayarit se pone en marcha una Agen[cia] del Ministerio Público Móvil para que de diariamen[te] servicio a las Comunidades por mas abandonadas qu[e] se encuentren de acuerdo a la geografía del Estado,

Lógico es que en esta reunión en qu[e] estarán presentes en el Micromódulos los Procuradores de Jalisco, Sinaloa y Nayarit se pongan de acuerdo sobre las posibilidades de cercar al Cuate quien s[e] piensa que de un momento a otro caerá bajo la justicia ya que es un elemento bastante conocido por su[s] crímenes y formas de "trabajar" en el campo, una operación con un poco de suerte les facilitaría detenerlo y llevarlo añte las autoridades judiciales, lo que no sabemos es si en otras entidades ha acometido barbaridades que también la justicia lo reclame para que pague sus deudas, que lo reclama, pero mientras que se busca a este triple criminal, nos enteramos que en Nayarit se impone una nueva moda de aplicar y escuchar las protestas de los vecinos por medio de un Agente del Ministerio Público sobre ruedas, esto como se imaginan se está presionando por todos lados a los que por algún motivo cometen delitos, un sistema novedoso péro que presta servicio inmediato a los que fallan con sus conductas negativas es decir, ahora los van a buscar casi en el campo mismo de los hechos con el objeto de que no tomen ventaja y sea más efectiva la acción de la justicia en sus primera investigaciones además, se corregirán errores al escuchar las quejas el Procurador Bañuelos todo el tiempo que sea necesario. Estas ideas son las que le dan movimiento a la Justicia no se estancan y fácilmente pueden recorrer el Estado oyendo las quejas que se presume que se cometan en perjuicio de la clase menos favorecida económicamente, de todas máneras este tiempo de cacería no es tan fácil, pues armamento poderoso y de mejor calidad que el de las policías y como conocen el terreno no se prestan sus búsquedas al éxito nada más por que las autoridades caprichosamente lo desean es una labor peligrosa pero que a las autoridades las llena de satisfacción haber cumplido con su deber, de todas maneras las policías siguen /a) El Cuate que tarde que temprano tiene que caer en las redes atrapado por la justicia, por eso es digno de felicitar al señor Procurador por sus ideas brillantes como la Agencia del Ministerio Público sobre Ruedas, que viene a salvar un hoyo que se encontraba entre la criminalidad y la justicia, además es un ciudadano con suerte que mientras que organiza una pesquisa le caen del cielo los métodos para atrapar a los facinerosos.Con esta armonía de funcionarios de tres Estados es lógico que se avance, se facilite más la persecución de la delincuencia y se tengan más satisfactores por haber cumplido con el deber de saber escuchar al pueblo y facilitarle todos los medios para que la organización no les falle. Así sea.

REFLEXIONES

ahía de Banderas "un diamante" que será trabajado por la administración del C.P. Antonio Echevarría

Por Guillermo Flores Mendoza/Especial para MERIDIANO

Como lo manifiesta el Titular del Poder Ejecutivo, el smo será un instrumento, un detonante para el rrollo del Estado de Nayarit. Y no se equivoca, ya que en las leyes y reformas en dicho rubro que se gestaron 1999, por el mes de mayo, cuando 417 votos de la ara de Diputados aprobaron el dictamen por el que se man y adicionan disposiciones de la Ley Federal de smo, en materia de fomento, cuyo objetivo fue la ción del CONSEJO DE PROMOCIÓN TURISTICA DE ICO. Al parecer las autoridades del vecino estado de sco y las nuestras estarán trabajando por un proyecto ún, que permita consolidar un desarrollo sustentable los dos estados sin marcar lo que es Vallarta y Nuevo arta. Hasta el momento nadie podemos predecir para n será más ventajoso, ya que nuestro medio físico nta con mejor infraestructura para el visitante extran-. Retomando las modificaciones legales que se ... n en materia turística, parece ser que dicho institu será quien auxiliará a la Secretaria del ramo en la eación de la política y estrategias de desarrollo, en mbito Nacional e Internacional, bajo la figura de una resa mixta de participación estatal mayoritaria, la cual rá compuesta por una Asamblea General, una Junta Gobierno y un Director General. Textualmente el docu-nto que tengo en mi poder de la C. CAMARA DE UTADOS DE LA LVII LEGISLATURA, en uno de sus os establece. La iniciativa tiene por objeto situar al smo como actividad prioritaria y ubicar al país entre de los primeros captadores de divisas en este orden, más de potenciar la promoción turística con la partici-ón de las entidades federativas y de los Municipios, idamente coordinados. La promoción estaría a cargo una entidad integrada por el SECTOR PÚBLICO Y VADO. Las reformas a la Ley Federal de turismo se uentran en los enunciados de los capítulos I y II del lo cuarto los artículos 19 al 25 así como la fracción VII artículo 28 y se adiciona un artículo más el cual es el bis al capítulo II del Título Quinto. Recuerdo aquel duro e firmado por ADOLFO RUIZ SOSA, el cual le planteo Señor Presidente sobre la corrupción existente en tan a área física de Nayarit, donde dice lo siguiente: la rupción no ha terminado en nuestro país, en Nuevo larta dependencias de la Secretaria de la Reforma aria continúan manejando la Corrupción como si fuera carro de paletas, vendiendo lo que no es suyo al mejor tor. Desde 1982, las ventas de terrenos del complejo evo Vallarta, fueron otorgados a un ciudadano Norte-ericano de Nombre GARY CHEFEE, por conducto de compañía ventas AFRAN, para lo que utiliza empleados os como presta/nombres para la firma de los contratos Nuevo Vallarta, (SEÑOR OVIEDO Y SEÑORA TERE- FIERRO), pagándole Nuevo Vallarta el 7% de valor l de los terrenos. Utilizó a siete vendedores, las que cutaron todo el trabajo pagándoles 3 ½. En noviembre 1987, se les obligó a los 7 vendedores a rescindir su trato por pedir la carta de garantía de pago de comi-nes por unos terrenos que iba a comprar FOTURIN, l de PROTEXA, en caso de llevarse a cabo, lo que los igo a poner demanda, la cual esta en la junta de nciliación y arbitraje expediente 268/88 Junta especial mero 14, de manda que implica 62 millones de pesos en evo Vallarta. La realidad fue observar como en deter-nados sexenios dicho diamante de nuestro estado sé a racterizado por ser un filón de oro que todos quieren o bastaría recordar a CARLOS ISUMZA, MARIO GUE-ERO DEL CASTILLO Y A LUIS GARCIA ZUNA, los ales amasaron grandes fortunas que no quedaron en estro estado, pero si, como contribuyentes en TOKIO, PON, con el pretexto que un consorcio japonés con EOTEXA compraría como ya lo saben hoteles en y andes extensiones de tierra en dicha zona. Esperemos e se investigue que paso con el gringo GARY CHEIFEE que se lleva sus dividendos a los estados Unidos de rte América y los campesinos y las empleadas mexicanas más bien dicho los Nayaritas ¡BIEN GRACIAS!. Los evos instrumentos que se tienen con la actual adminis-ción no permitirán que se genera esta clase de porque-s, ya que la Secretaría de desarrollo Económico co-andada por el ingeniero Ernesto Navarro, cuenta con la periencia y las indicaciones para que la zona de BAHIA E BANDERAS, que incluye un verdadero diamante en uto. Con toda la zona de Flamingos, Huanacaxtle y nta de Mita en Nayarit, continúen calificadas como la gunda zona turística de nuestro país más dinámica. uenta ya con más de 10 mil cuartos de hotel en Puerto llarta y Nuevo Vallarta de 4 mil sin contar con la eación de mi pueblito que tiene más de 1500. Están por nstruir 3000 mil cuartos a corto plazo y para evitar los oblemas que se están generando en el Estado de lisco al querer formar un centro Internacional de Con-nciones se estará revisando ya el ordenamiento ológico y turístico de bahía de banderas en la porción ayarita y el fideicomiso de bahía de banderas ha propor-onado terrenos turísticos con las protecciones debidas ley sobre la TENENCIA DE LA TIERRA, se ha construi- y colaborado a la urbanización de alta calidad en uevo Vallarta y Flamingos y la Construcción de la Marina nuestra zona. Otra de las realidades es ver que en uestro territorio contamos para conformar uno, dos o es Centros Internacionales de Convenciones, solo bas-ría platicar con nuestras autoridades para darles los eamientos que solicitan los ecologistas los cuales me-cen todo nuestro respeto con la finalidad de que cons-uyan en tierra fértil y sin problemas de impacto ambien-l. El señor Gobernador como lo manifestó frente autori-ades del ramo, Nayarit, tiene los medios para ser el stado número uno en materia turística, solo se requiere voluntad y de respeto.

Insiste Fidel Pineda

Pretenden utilizar viejas prácticas en la CTM local

*** En el Congreso Estatal de la CTM, el actual dirigente afirma que registrará hasta a las organizaciones "fantasma"**

Por Argimiro León / MERIDIANO

Tepic.- Si la convocatoria para el Congreso Estatal de la CTM no ha sido publicada se debe principalmente a que la dirigencia nacional no tiene conocimiento exacto de los delegados que deben votar, porque nos proponen que sean 40 cuando los cetemistas en la entidad sabemos que mínimo deben ser mil 500 delegados.

Lo anterior fue informado por el aún dirigente de la Federación Estatal de la CTM, Fidel Pineda Valdez, añadiendo que en breve habrán de presentar los dirigentes la documentación correspondiente y el padrón de cada sindicato u organización afiliada para que se conozca cuantos delegados tienen derecho a voz y voto en un Congreso Estatal Cetemista.

Por otra parte, manifestó que el desempleo o subempleo azota en estos momento con gran fuerza a nivel internacional, nacional y estatal, sin embargo en Nayarit el ramo de albañilería y hotelería tiene fuentes de empleo cercano al 90 por ciento "pero en otros rubros a diario acuden a las oficinas de la CTM en busca de apoyo para un empleo".

Pineda Valdez afirmó que en el estado se requieren muchos empleos y mejores salarios, porque todos los sectores tienen laborando a gente pagando menos de lo que marcan las leyes e incluso en algunos casos "hasta sin las prestaciones que legalmente les corresponden". Recordó el dirigente cetemista que en algunos contratos colectivos, aún no se cumplen todas las cláusulas especificadas y por ello los dirigentes sindicales y de organizaciones en cada municipio, están al pendiente para que en el menor plazo posible se cumpla con lo estipulado por la Ley Federal del Trabajo.

Los empresarios en todos los ramos, en la medida que incrementan sus utilidades, deben cumplir con sus compromisos laborales, pero buscaremos mediante la negociación, el diálogo y la concertación "que patrones y trabajadores estén de acuerdo en los salarios y prestaciones que se devengan por las jornadas realizadas", insistió.

Finalmente indicó que la CTM en Nayarit está en pie de lucha porque es una necesidad para quienes menos tienen, ya que si no hay unidad y organización "el sector empresarial no reconoce cabalmente lo que a cada trabajador le corresponde y con mayor facilidad se violentan los derechos de los cetemistas".

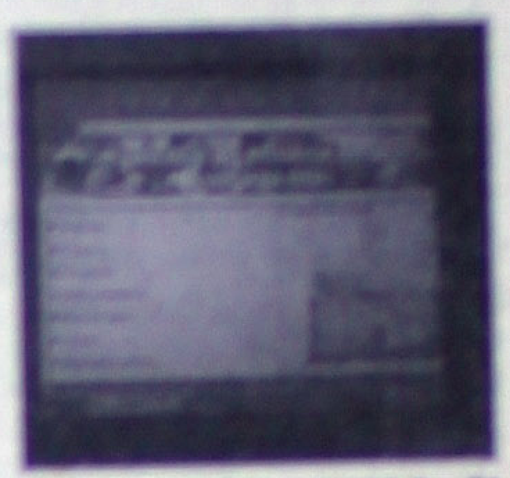

INAUGURADO QUEDO EL SITIO WEB del Congreso del Estado de Nayarit. (Foto digital: Mike Rosales/ MERIDIANO).

Con apoyos reales

Adelantado nivel del campo en la zona sur de Nayarit

*** Reconoció el titular de SEDER los trabajos y beneficios que se han realizado en gira por Ahuacatlán**

*** Anunció Alfonso Pérez Ramírez la creación de un Rastro TIP que ampliará opciones de venta de productores**

Por Miguel Gómez / MERIDIANO

Tepic.- En visita de trabajo realizada por el municipio de Ahuacatlán, el secretario de Desarrollo Rural, Alfonso Pérez Ramírez, presenció asamblea con productores, ganaderos y representantes de los comisariados ejidales, quienes agradecieron a SEDER y la Central de Maquinaria de la Zona Sur de Nayarit, apoyos recibidos.

Por su parte el titular de la SEDER, destacÓ la importante labor de la Central de Maquinaria del Sur, que preside Cesar Kelly, ya que al recibir una central en condiciones no favorables para prestar servicio a la zona, esta se ha desarrollado gracias al apoyo del ejecutivo estatal y la eficiente administración de su titular; ante lo cual informó que esta central contará con 5 unidades más de maquinaria pesada para mejorar aún más el servicio en la zona sur de la entidad.

Asimismo, Pérez Ramírez, dejó claro que esta zona tiene todas las condiciones para que los productores de carne y leche, crezcan de una manera importante pues cuenten con la supervisión de personal calificado de la SEDER, con la realización de bordos, jagüeyes y el subsuelo de terrenos para sembrar pasto llanero, será un gran apoyo para los ganaderos de Ahuacatlán y sus ejidos, pues en próxima fecha se pretende y es casi un hecho la creación de un "Rastro TIP" que permitirá a los productores que de dedican a la venta de carne en canal, tener más opciones de venta en el ámbito nacional e internacional.

Por su parte, Javier Cesar Kelly Ceja, gerente general de Central de Maquinaria de la Zona Sur de Nayarit, informó que en la construcción de bordos y jagüeyes en el Municipio de Ahuacatlán, se benefició a 22 beneficiarios de 4 ejidos con un monto de 102 mil 825 pesos, de un total de 457 horas maquina y que fueron con cargo al ejercicio del 2000.

En las inversiones de ALIANZA PARA EL CAMPO del 2000, en la "rehabilitación y conservación de suelos" mediante la practica de subsuelos profundos por la cantidad de 300 mil pesos de las cuales en el Municipio de Ahuacatlán se realizó un trabajo de horas maquina de 285 horas, en el trabajo de 95 hectáreas y con un costo de 64 mil 125 pesos, en la localidad de Santa Isabel se benefició a 21 personas con 162 horas maquina, invirtiendo recursos por el orden de 36 mil 450 pesos del ejercicio 2001.

Kelly Ceja, informó que este mismo municipio de Ahuacatlán, las comunidades de Ahuacatlán, Santa Isabel y Santa Cruz de Camotlán, se benefició a 8 productores con la construcción de Bordos y Jagüeyes con 182 horas maquina y una inversión de 40 mil 950 pesos.

EN RECORRIDO POR EL MUNICIPIO de Ahuacatlán por parte del titular de la SEDER, Alfonso Pérez Ramírez, productores, ganaderos y comisariados ejidales. (Fotos digitales: Miguel Gómez/MERIDIANO).

Quedó inaugurado el sitio Web

Disponibles sesiones del Legislativo a ciudadanos

*** Integrado el Congreso de Nayarit a la cultura de comunicación que exigen tiempos actuales**

Por Lourdes Vázquez MERIDIANO

Tepic.- Como ya se había anunciado en días pasados, este miércoles en sesión de la Diputación Permanente fue inaugurado el sitio Web del Congreso del Estado de Nayarit, cuya consolidación del proyecto legislativo contribuye en gran medida a la cultura de comunicación que exigen los tiempos actuales, a la vez que se pone a disposición de los usuarios la información generada en la XXVI Legislatura.

Ante la presencia de legisladores de las diversas fracciones parlamentarias, el coordinador del Centro de Informática Legislativa, Ramón Guzmán, dio a conocer los detalles de la página, cuya dirección es www.congreso-nayarit.gob.mx, además de anunciar que la página del Organo Fiscalización Superior está muy avanzada y que en breve será presentada ante los diputados por el jefe del departamento de Informática, Francisco Guardado Vargas.

Correspondió al diputado y presidente de la Comisión de Gobierno Legislativo, Raúl Mejía González, inaugurar el sitio y quedar registrado como el visitante número uno.

Este espacio en Internet permitirá a los visitantes escuchar los audios de las sesiones, tener acceso a las iniciativas, acuerdos y decretos presentadas por los diputados de la XXVI Legislatura.

Acordaron también que en la próxima sesión desahogarán en primer término, la invitación hecha al representante de Diconsa-Nayarit, Mauricio Porras Domínguez y la comparecencia del director del DIF Estatal, Cuauhtémoc Navarrete, para ampliar información acerca del abasto de básicos en la zona serrana y con relación al manejo y distribución de despensas, respectivamente.

H. XXXV Ayuntamiento de Tepic

Tepic Cambia Contigo

1999 - 2002

En esta fecha tan especial, el Honorable XXXV Ayuntamiento Constitucional de Tepic, Nayarit, que me honro en presidir Reconoce el extraordinario esfuerzo que el equipo de

Meridiano de Nayarit

encabezado por el

Dr. DAVID ALFARO,

realiza dia a día para hacer de esta publicación, un ejemplo de progreso.

Felicidades a Meridiano de Nayarit, al cumplir 60 años como la gran tradición en el periodismo regional.

.....y ¡ Muchos años más de estos!

Atentamente

JUSTINO AVILA ARCE

Presidente municipal de Tepic

próximo domingo

reará PT organización emocrática y abierta

rá independiente del gobierno
estará corporativizada al PT,
ró Cervantes Rivera
drán agremiarse todas las
sonas sin importar filiación
idaria, subrayó el diputado
ral

Lourdes Vázquez /MERIDIANO

Tepic.- El próximo domingo a las 10:00 de ñana se constituirá el Frente Amplio Estatal olonos y Organizaciones Sociales del esta- Nayarit, el cual es impulsado por el Comité tivo Estatal del Partido del Trabajo (PT), acabeza el diputado federal, Jaime Cervantes Rivera.

Este frente lanzado por los petistas será integrado por organizaciones urbanas populares de distintos municipios de la entidad, principalmente de Tepic, Compostela, Xalisco, San Blas, Santiago, Tecuala y Acaponeta.

Cervantes Rivera informó en este tenor que esta nueva organización frentista será democrática, independiente del gobierno, y sobre todo, enfatizó, no estará "corporativizada" al Partido del Trabajo, y al que se agremiarán todas las personas sin importar filiación partidaria o creencia religiosa.

Dijo claramente que será un instrumento de lucha de los jóvenes, mujeres, discapacitados, ancianos, empleados de empresas, colonos solicitantes de lotes urbanos y amas de casa.

Pugnará, aseguró el legislador petista, usando diferentes formas de lucha, para que los funcionarios de los tres niveles de gobierno, cumplan con los diferentes planes y programas, sobre todo los que tienen que ver con los programas sociales que se orientan hacia los sectores de la población más necesitados.

En esta asamblea constitutiva, aclaró el entrevistado, participarán alrededor de 2 mil nayaritas, "se aprobará la declaración de principios, plan de acción y estatutos, y los participantes nombrarán a los integrantes del Comité Coordinador Estatal del Frente que estará integrado por 20 luchadores sociales.

Finalmente, Jaime Cervantes mencionó a quienes integran la comisión organizadora que son además de él, Jesús Leiva Barraza, José de Jesús Benítez Osuna, Reynaldo Pacheco, José de Jesús Pérez Casillas y Angel Castro Mata.

r Ley Indígena

efuerza PRD de Nayarit ontroversia Constitucional

menta número de estados que
arán contra la resolución del
greso de la Unión
tentaremos se sumen las 10
dades que rechazaron esta ley,
ltó Campos Ochoa

Lourdes Vázquez /MERIDIANO

Tepic.- Estados laxcala, Chiapas y le los municipios stado de Puebla, e sumaron con rit, en el sentido entar la Controa Constitucional l grupo parlamen del Partido de la lución Democráa (PRD), interpuso el Supremo Tri de Justicia de la ón contra la reson del Congreso de ión y de 17 estados del país, al apro Reforma Indígena.

"Sectores indígenas, legislaturas, gobernadores y Ayuntamientos han decidido apoyar esta Controversia, y a través de la dirección nacional del PRD se está entablando diálogos con el resto de los estados, -recordando que son 10 las entidades que rechazaron esta ley-, para que se sumen a esta acción jurídica", así lo informó el coordinador de los diputados perredistas, Isabel Campos Ochoa.

A esta lucha legal, como la calificó Campos Ochoa, se añadirán una serie de movilizaciones políticas, como la primera que será realizada el próximo 8 de agosto, en que se conmemora el Aniversario del Natalicio de Emiliano Zapata, en donde todas las capitales de los estados del país emprenderán un evento para refrendar su rechazo a esta Reforma Indígena.

Confió en que el presidente de la República, Vicente Fox, no publique esta ley en el Diario Oficial de la Federación hasta no conocer la determinación del Supremo Tribunal de Justicia de la Nación sobre la Controversia Constitucional interpuesta, "ya se le solicitó al presidente Fox que no la publique en tanto no se resuelva tal acción jurídica, y aunque no hemos recibido una respuesta presidencial, sabemos que ésta no ha sido publicada".

Externó además su ánimo de que el gobierno federal y el propio Congreso de la Unión entiendan esta serie de movilizaciones políticas y jurídicas de parte de sectores de la sociedad en el país, pues considera que los 10 estados de la República que no aprobaron estas reformas representan el 80 por ciento de la población indígena y por lo tanto, es conveniente y propio que se atiendan las demandas de éstos, por justicia social, dijo.

AÑADIREMOS UNA SERIE DE movilizaciones políticas contra la resolución del Congreso de la Unión y de 17 estados del país, al aprobar la Reforma Indígena, anunció el coordinador de la fracción del PRD, Isabel Campos Ochoa. (Foto digital: Mike Rosales/ Archivo/MERIDIANO).

En el estado

Exige PAN ultimátum al espionaje político

* "Ya definió la dirigencia nacional tajante postura en contra del espionaje político", recalcó el dirigente estatal
* Deben actuar agentes de la PGR de Nayarit contra estas prácticas vengan de donde vengan, asentó Valenzuela Armas

SE DECLARO EL DIRIGENTE ESTATAL del PAN, Rafael Valenzuela Armas, en contra de las prácticas de espionaje político, que a últimas fechas ha afectado a Nayarit. (Foto digital: Mike Rosales/MERIDIANO).

Por Manuel Rueda/ MERIDIANO

Tepic.- Con una total seguridad, el presidente del Partido Acción Nacional (PAN) Rafael Valenzuela Armas, se declaró totalmente en contra de las prácticas de espionaje político, que a últimas fechas ha afectado hasta esta tranquila capital, vengan de donde vengan.

Acerca de la práctica de esta actividad, el entrevistado dijo: "la postura ya la fijó la dirigencia nacional, estamos en contra del espionaje político y cualquier actividad que lesione los derechos individuales de los ciudadanos mexicanos y extranjeros que radican en México".

De la misma forma, refiriéndose a la investigación que realiza la Procuraduría General de la República (PGR), debido a que se encontraron elementos que presumen se llevó a cabo esta actividad en el fraccionamiento Ciudad del Valle, Valenzuela Armas dijo: "de esto que sucedió en Tepic, creo que pronto se aclarará".

Luego de refrendar su confianza en que esta situación en breve será resuelta favorablemente, el presidente de Acción Nacional en el estado dijo: "ojalá que se llegue hasta las últimas consecuencias y quien resulte responsable sea consignado".

Para concluir esta pequeña entrevista y en otro orden de ideas, el jerarca panista en el estado indicó que la postura de Acción Nacional presionando al Órgano de Fiscalización Superior, continuará "hasta que se aclaren las cuentas, que se meta orden y se cumpla con la ley, caiga quien caiga".

EL GRILLO EN PANTUFLAS

EL FRAUDE DE HUMBERTO MUSACCHIO

Por Mario Cox / Especial para MERIDIANO

En un fraude se convirtió el "Diccionario enciclopédico de Nayarit", de Humberto Musacchio, quien cobró una bonita y sonante cantidad de dinero al gobierno del estado, por hacer tal paparruchada.

Los conocedores aseguran que la obra fue hecha a la carrera, sin comprobar los datos, que en su mayoría están llenos de absurdos, inexactitudes y falsedades, pero al por mayor, siendo una lástima el tiraje de cinco mil ejemplares, que, no quedará otra, terminarán yéndose a la basura o a venderse al negocio de los Figueroa, de compra y venta de papel, cartón y otros desperdicios.

Al parecer el célebre Humberto Musacchio, quien se prestigiara con su conocida "Enciclopedia de México", esa sí muy elaborada y fiable, vino a Tepic por tan sólo tres días, recogió algunos libros y datos y se regresó a México a redactar, sin preocuparse por ahondar más. Incluso sin recurrir a los expertos nayaritas en la materia, que, faltaba más, hubieran colaborado con él hasta de gratis, nomás con que les hubiera dado el respectivo crédito en la obra. (Digo, en el libro, no crea usted que en la albañileada). Ya ve usted que los náyaros pagamos porque nos alquilen.

Pero Musacchio desdeñó a los paisas. Y ahí tienen ustedes que engendró verdaderamente la palabreja que pusiera de moda, en su campaña, Toño; un mamarracho.

Está tan mal dicha enciclopedia que en pocas páginas le detectaron más de mil errores. Dese cuenta. Por ejemplo, al Indio Mariano, "Máscara de oro", que como todos saben se duda de su real existencia y no se sabe si sólo fue una leyenda, Musacchio se atreve a ponerle fecha de muerte. Desaciertos tan increíbles que no podemos pensar otra cosa sino que Musacchio no se ocupó para nada de revisar el trabajo, encargado de seguro a unos escribanos de lo más ignorante. Ahí tienen, pongamos por caso, que no registra de dónde a dónde el río Lerma pasa a llamarse Santiago. El le llama Lerma a todo el afluente, o algo así me señalaron los críticos y estudiosos de tal enciclopedia hechiza.

Pero el peor de todos los errores es que, en lo político, se equivoca en los nombres del gabinete de Toño Echevarría, y para colmo el propio nombre de Toño lo pone mal. Echavarría, o algo parecido. Y a nuestro agropecuario amigo Alpera lo ha de llamar Almanzana. Una serie de errores ya no diríamos garrafales sino que pasarían más bien por ñoñadas, niñerías, humorismo. ¿Será una mala broma? Quizá Musacchio encargó el trabajo a uno de sus nietos que van al kinder o a la primaria. O tal vez no le pagaron en gobierno el total de la bonita suma que pretendía. De modo que se vengó haciendo esa porquería que francamente es incirculable, ya no digamos ilegible, o como dicen los gringos cuando rechazan dar la visa: inelegible. Porque de ponerse en circulación, en verdad que nos exhibiremos los nayaritas, además de que el gobierno quedará muy mal parado.

Tratándose de una obra que pretendía ser de consulta, básica y confiable, resulta todo lo contrario, inconsultable y desconfiable.

Yo no sé qué vaya a pasar. Pero Musacchio la regó de pe a pa. Y lo peor es que ya se está anunciando la presentación de la obra, que viene a ser lo mismo que una invitación al más sonado de los ridículos. Ojalá que al acto inviten a Musacchio, para podemos reír en su cara, de sus terribles absurdos.

Y para otra más vale que los nayaritas confiemos en los propios nayaritas, para hacer obras que hablen de la entidad. Sale más barato, a lo mejor hasta gratis, o casi. Y sobre todo ¿quién mejor que nosotros mismos para hablar de nuestro terruño? Que esto sirva de experiencia. Ya nos atracaron, no volverán a atracarnos.

Ay, Musacchio. Buena la hiciste. Se me hace que hasta confundes el Cerro de San Juan con Picachos, y al Sangangüey con cualquier otro güey, sin ofender a los presentes. Has de haber creído que te encargaron la enciclopedia de los tontos, porque en eso te esmeraste. Ni duda cabe.

Al Mololoa le has de haber puesto Río Santiago, y al Cerro de la Cruz, Cerro Felix Torres, porque fue él quién mandó trasquilarlo, hacerle la circuncisión. Ay, Musacchio. Al más hábil cazador se le va el conejo. Y pensar que eras el ídolo de muchos estudiosos nayaritas.

Sonríe Amalia

Martha Sahagún no es una mujer que pueda ser presidenta

* Gobernar un país requiere no solamente una experiencia acumulada durante muchos años, sino un gran conocimiento, estudio, muchas cosas

Agencia

México.- Amalia García, dirigente nacional del Partido de la Revolución Democrática (PRD), suelta la carcajada por la hilaridad que le causa el hecho de que Martha Sahagún, una vez casada con Vicente Fox, pretenda ser presidenta de México.

«Yo no creo que sea una mujer que pudiera ser presidenta del país. Para eso se requiere otro tipo de cualidades», juzga la presidenta del partido opositor, quien le asignó a la activista Sahagún su lugar: «Puede hacer un papel muy activo en algunos terrenos, como ella misma lo ha dicho: en el de la niñez y el de la juventud».

Añadió: «Me parece bien en ese terreno, que es muy importante, pero gobernar un país requiere no solamente una experiencia acumulada durante muchos años, sino un gran conocimiento, estudio, muchas cosas».

Amalia García, quien se autodefine como feminista, ve con agrado los avances de género en diversos ámbitos, pero el activismo de Sahagún, que inclusive opaca el desempeño de su marido, el Presidente de la República, le hace plantear definiciones.

En entrevista con Apro, agencia noticiosa del semanario «Proceso», expuso que es necesario que la actuación de la primera dama ·cuya figura no existe en la ley y cuyo término «anacrónico tiene que ser desterrado»· sea precisada en la ley.

«Que se institucionalice con reglas, de tal manera que tenga un espacio claro, acotado, preciso, y que no dé pie para una nueva polémica en el país, ni para que se quieran tomar decisiones que no correspondan a esa figura. Me parece que es el momento para que esto se aborde y se precise», manifestó. Considerado un hecho inédito en la historia del país, el activismo de Sahagún ·que pasó de ser vocera a esposa que dispone de un séquito de publirrelacionistas· debe iniciar un debate nacional «sobre el ámbito en el cual se puede desplegar la esposa del presidente», explicó la perredista.

«Es muy importante que las esposas de los presidentes, si ellas así lo desean ·porque también puede ser una carga ser la esposa del presidente; tenemos relatos, por ahí hay un libro reciente sobre lo que eso significa·, puedan tener un ámbito de presencia pública, pero este hecho da pie para que a lo mejor se pueda contar cómo reglamentario».

Amalia García, hija de diplomático y quien como legisladora y dirigente partidista tiene experiencia internacional, señaló que la alternancia en el poder hace propicio que se debata todo, incluyendo el papel de la esposa presidencial.

«Estamos viviendo tiempos inéditos, pero eso no quiere decir que dejemos pasar las cosas. Por eso yo creo que es pertinente que se analice y que se precise y se acote».

Aclaró: «No me gusta la imagen de una mujer subordinada, en ningún cargo. Lo digo porque con las esposas de nuestros gobernadores o de nuestros presidentes municipales en el PRD nos hemos estado reuniendo en talleres de información y perspectiva de género, de capacitación. En fin, quisiéramos que no tuvieran un papel de invitadas de piedra».

· Legalmente, Sahagún no rinde cuentas de sus gastos ni de su actuación.Eso le da un margen amplio de discrecionalidad en el uso de recursos públicos. ¿Qué hacer?

· Todo esto se tiene que precisar. Estamos en el momento justo para que una gran cantidad de lagunas que existen en nuestras leyes se resuelvan y, luego, prácticas nuevas y formas de hacer política.

«Tienen que establecerse nuevas reglas en todos los ámbitos y en todos los terrenos de la actuación pública y de los cargos. Es el momento de hacer nuevas reglas. No se puede construir un nuevo régimen ni con las reglas del viejo régimen ni con indefinición, dejando todo al azar. Es el momento para establecer nuevas reglas».

· ¿Le gusta para presidenta?

·Ja, ja, ja, ríe con estruendo. «Yo no creo que sea una mujer que pudiera ser presidenta del país. Para eso se requiere otro tipo de cualidades. Me parece que es una mujer que puede hacer un papel muy activo en algunos terrenos, como ella misma lo ha dicho: el de la niñez, el de los jóvenes...».

Afirma Luis H. Alvarez

Fox no recurrirá a la fuerza en el conflicto de Chiapa

* La negociación habrán de marcar el camino a través del cual se encuentre una solución», añadió Álvarez

Mérida, Yuc.- El gobierno federal está convencido de que la solución a conflictos como el de Chiapas es la vía del diálogo y por ello, «ni remotamente» utilizará la fuerza, sostuvo el comisionado para la paz en esa entidad, Luis H. Álvarez.

«Los acuerdos celebrados de esta manera (la negociación) habrán de marcar el camino a través del cual se encuentre una solución», añadió Álvarez luego de la polémica que generó la declaración del diputado panista, Fernando Pérez Noriega, integrante de la Comisión de Concordia y Pacificación (Cocopa), quien aseguró que ese organismo estaba estudiando la posibilidad de que se reiniciaran las órdenes de aprehensión contra los integrantes del EZLN si éstos no aceptaban retomar el diálogo de paz. Frente a la inconformidad q... hacia la ley indígena, lo cual fue la causa del... miento de los zapatistas, el comisionado se... convencido de que la iniciativa ... «significativamente» en los Congresos estat...

Ahora que la ley ya adquirió rango con... esas legislaturas «pueden actuar y ahí enco... amplio campo, a través del cual se pueden ... las particularidades de cada una de las region...», ...có el funcionario.

Se pronunció por la creación de leyes re... rias para que dicha ley responda a las demand... grupos indígenas de cada región.

Entrevistado tras la toma de posesión d... Patrón Laviada como nuevo gobernador yucat..., H. Álvarez llamó a aceptar lo que se ha logrado ... de derechos y cultura indígenas, ya que ello ... cargo de las instancias donde «se expresa la ... tación nacional».

Entre agrias acusaciones

Xóchitl Gálvez anunció que desaparecerá la oficina que pres...

Agencia

México, D.F.- La titular de la Oficina para el Desarrollo de los Pueblos Indios, Xóchitl Gálvez, informó que en unos 15 días el consejo asesor de la misma entregará una propuesta de mejora de la reforma constitucional indígena, con el objetivo de hallar un «camino de consenso y no de confrontación absurda» para el conflicto chiapaneco. Dicha propuesta tendrá un elemento inédito: planteará la desaparición de la Oficina que la emite y el cargo que Gálvez ostenta.

La funcionaria compareció ante la Comisión de Desarrollo Social de la Cámara de Diputados, lugar donde la animadversión de los legisladores hacia quien ha criticado, sin tapujos, las insuficiencias de la ley indígena, se mostró de inmediato.

Tranquila, Gálvez inició su exposición. Como siempre que se presenta en público, habló de la terrible situación en que se encuentran los más de 10 millones de indios en México, así como de sus precarias condiciones de salud, educación y vivienda. Sus palabras no interesaron a sus oyentes.

Las agrias acusaciones las inició la fracción del PAN. El diputado Víctor León observó: «pareciera que su trabajo es hacer más declaraciones que elaborar proyectos a favor de los pueblos indios». Después preguntó: «¿cómo va a lograr llevar el desarrollo a los pueblos indígenas? ¿Cuál ha sido la coordinación en la aplicación diaria de las políticas a favor de los necesitados?».

El diputado del PRI, Salvador Castañeda, soltó, enojado: «¿hasta cuándo se tratará de justificar la incapacidad del gobierno atacando al pasado? Las funciones que está desarrollando son las de una supersecretaría o una supercoordinación, ¿por qué está interfiriendo en funciones que son de otras secretarías o dependencias como las del Instituto Nacional Indigenista?».

Por su parte, el también priista Jorge Chávez Presa arrancó su intervención defendiendo su voto en favor de la ley indígena: «Estoy muy orgulloso de haber aprobado esta ley, y creo, por sus opiniones, que o no se ha entendido o no se ha leído la reforma».

Continuó: «¿de qué es usted responsable? ¿Por qué tiene tanto poder? ¿Por qué está motivando entre la gente a no considerar lo que el Congreso aprobó?».

Visiblemente molesta, Xóchitl Gálvez inició una a una las respuestas. «Primero, si he hablado es porque es un tema que la prensa toca, yo nunca he llamado a los periodistas para que me entrevisten. Desde el principio dije que la ley tiene avances, pero hay insuficiencias que había que discutir, y sigo diciendo lo mismo».

Siguió: «dije ... taba lo que usted... den, pero eso n... que yo haga un ... rio, nunca les he ... respeto y lo único ... pido es que escu... voces de los pue... dios».

Y por si ... duda, les dijo: «va... donde están, escú... nada más aquí en ... to Federal vean la... ciones en que vi... triquis: en el hacin... la prostitución, al... mo y drogadicción».

«En cuanto a ... o de qué soy resp... sería importante que ... guntaran al preside... cente Fox si es lega...

Pero además ... plió, «en la propue... daré a conoce... lospróximos días ... la desaparición de ... cina, sé que es tra... y se debe crear u... nismo entre esta of... el INI. Yo no tengo ... de presupuesto y s... getora, dependo de ... cina de la Preside...

El GOBIERNO DEL ESTADO DE NAYARIT

Expresa su más sincera felicitación al periódico

Meridiano de Nayarit

a su Director General

Dr. José Luis David Alfaro,

así como a su equipo de columnistas, reporteros, administrativos y operadores

por el 60 Aniversario

de esta importante casa editorial dedicada a la noble tarea de informar a los nayaritas.

Meridiano

Sociedad

La Gloria
Galería · Restaurant
México y Lerdo, altos

Hoy es Jueves 2 de Agosto de 2001 Edición: Mónica Treviño Diseño: Emmanuel Núñez

Formalizan compromiso matrimonial

areja con el doctor Gilberto Villaseñor Tovar y Sonia Bustos de Villaseñor, res de Wendy.

Wendy Villaseñor Bustos y Horacio Velázquez Delgado

Por Mónica Treviño
MERIDIANO

Tepic.-Hermoso anillo de compromiso entregó Horacio Velázquez Delgado a su novia Wendy Villaseñor Bustos durante la cena en que se llevara a cabo el compromiso matrimonial entre ambos.

La reunión se celebró en la casa de la familia del doctor Gilberto Villaseñor Tovar y Sonia Bustos de Villaseñor, padres de Wendy, quienes con gusto recibieron a su futuro yerno y su familia, ellos son el señor Eduardo Velázquez Santana y Carmen Delgado de Velázquez.

Los jóvenes enamorados recibirán la bendición de Dios el próximo mes de diciembre, fecha que fue aprobada por sus padres, de quienes recibieron felicitaciones, la cuales se multiplicaron de parte de los invitados a la familiar reunión.

Wendy Villaseñor Bustos y Horacio Velázquez Delgado sellaron su compromiso matrimonial para el mes de diciembre.

ardo Velázquez Santana y Carmen Delgado de Velázquez, papás de Horacio.

W H

Horacio y Wendy acompañados por sus familias.

Bautizo de Salvador Magallanes Pacheco

Darien Pacheco Rosas y Bertha Alicia Magallanes Torres, padrinos de bautizo.

El matrimonio Magallanes Pacheco con el señor Salvador Magallanes Olivares, bisabuelo del pequeño bautizado.

Salvador Magallanes Torres y Dalia Erika Pacheco de Magallanes con su precioso hijo Salvador. (Fotos: Héctor Rafael Torres).

Por Mónica Treviño
MERIDIANO

Tepic.- El pasado 28 de julio fue bautizado en la Capilla de Santa Rita de Casia el pequeño Salvador Magallanes Pacheco, el cual es hijo del joven matrimonio formado por Salvador Magallanes Torres y Dalia Pacheco de Magallanes. Los padrinos de bautizo fueron Darien Pacheco Rosas y Bertha Alicia Magallanes Torres, quienes con gusto aceptaron el compromiso de ser guías y apoyo del niño a lo largo de toda su vida, siempre bajo los preceptos de su fe cristiana. Al final de la ceremonia los padrinos entregaron preciosos bolos, signo de las mas sinceras intenciones hacia su ahijado. Para festejar la acción recién cometida se ofreció una espléndida comida en el rancho de la familia Magallanes, donde fueron acompañados por sus familiares y amigos.

Dalia Rosas, Salvador Magallanes y Guillermina de Magallanes, abuelos del menor bautizado.

Gran inauguración de «Cosquilleo» moda infantil

La señora Rosalba Brambila Moreno fue quien hizo el corte del listón inaugural.

Excelente grupo de vendedoras, las que tiene «Cosquilleo»

Durante la bendición del lugar.

Brindando por el futuro éxito.

Texto y Fotos:
María Ibarra
MERIDIANO

Tepic.-En presencia de amigos, familiares y vendedoras, la señora Rosalba Brambilá Moreno inauguró la tienda «Cosquilleo», el sábado 28 de julio en punto de las 10:30 horas.

Después del corte inaugural se realizó la bendición de las instalaciones, siendo el sacerdote Antonio Martínez Galaviz el encargado de rociar con agua bendita el lugar. El sacerdote hizo mención a los propietarios y al personal que labora junto con ellos, que siempre sigan el buen camino y lo que este día se está bendiciendo sea para bien de ellos, sus trabajadoras y para la comunidad nayarita.

Para festejar la apertura de su tienda, los señores Rosalba Brambila Moreno y su esposo el señor José Dionisio Olvera Real, hicieron un brindis, en el que agradecieron a todos los asistentes y a los que de alguna u otra forma les apoyaron para que este proyecto se hiciera realidad.

Al final los invitados les ofrecieron un fuerte aplauso y les desearon el mejor de los éxitos.

La señora Rosalba Brambila Moreno con experiencia d[illegible] años en lo que[illegible] para niños se [illegible] consiguió ser l[illegible] distribuidora [illegible] marca «Cosq[illegible] en el esta[illegible] Nayarit y [illegible] Mazatlán, un[illegible] que obtuvo de[illegible] de mucho ti[illegible] gracias a [illegible] esfuerzo, dese[illegible] y trabajo const[illegible] «Cosquilleo» [illegible] encuentra ubic[illegible] calle Miramar n[illegible] 45 Colonia Fovi[illegible] misma que ten[illegible] horario de 9:00 [illegible] y de 4:00 a [illegible] siendo su nú[illegible] telefónico el 21[illegible] 76.

Aquí [illegible] encontrarán la [illegible] ropa para vestir [illegible] pequeñines, ya [illegible] cuenta con [illegible] infantil desd[illegible] meses hasta lo[illegible] años, prendas [illegible] son de moda y q[illegible] sus hijos [illegible] encantará.

Además todo lo [illegible] «Cosquilleo» ve[illegible] que viene sie[illegible] pantalones, vesti[illegible] camisetas, playe[illegible] blusa[illegible] bermudas, etc. ti[illegible] garantía del 100[illegible] sus prec[illegible] incomparabl[illegible] simplemente mejores.

Todos los niños asistentes a la inauguración, vistieron ropa de la marca cosquilleo.

Miramar No. 45 Col. Fovissste, es el lugar en donde se encuentra «Cosquilleo»

Señora Rosalba Brambila Moreno y su esposo el señor José Dionisio Olvera Real.

Esta pequeña, que está acompañada por su mamá también vistió «Cosquilleo».

"Shizem"
Un Producto más de...
DIANATURAL
No pierda dinero; pierda hasta
10 Kilos
En 10 días sin rebote
Nosotros le llevamos todos sus alimentos
Productos que transforman tu imagen
INFORMES:
Tel. 210-16-96
HORARIOS
de 9:00 a 14:00 y de16:00 a 20:00
de Lunes a Sábado
Infalible Dieta
100% Natural

TRABAJO VOLUNTARIO
(Voluntary Service)

Se solicitan personas con espíritu de servicio, para formar parte de un equipo de trabajo, para dar terapia a un joven de 15 años con P.C.I. (Parálisis Cerebral Infantil).

Programa:
Los Voluntarios, formados en 2 (dos) grupos de trabajo de 5 (cinco) miembros cada uno, harán una serie de "patrones", guiados por la madre del joven, de lunes a sábado, en los siguiente horarios:
Primer Grupo: 09:00-12:00 horas
Segundo Grupo: 16:30-19:30 horas.

Duración del programa: 1 (un) año, Junio 2001/Junio 2002.
Período mínimo trabajo voluntario: 4 (cuatro) semanas.

Requisitos:
No es necesaria la experiencia previa, "simple sentido común, adaptabilidad, deseos de hacer lo que se requiera, sentido del humor y una razonable fuerza física".
Edad: Mínimo 15 años.

Beneficios:
1).- La satisfacción de mejorar la vida de otro ser humano, lo cual contribuirá a tu crecimiento personal interior.
2).- El poder aprender las técnicas revolucionarias descubiertas por el Dr. Glenn Doman, pionero en el tratamiento del cerebro lesionado y fundador de los Institutos para el Logro del Potencial Humano, de Filadelfia, Estados Unidos.
3).- Gratificación Económica.

¿Te interesa? ¿Eres una persona diferente a los demás?

Te esperamos en: Calle Colima No. 159 Sur Col. San Antonio Tepic, Nayarit.

Modista de alta costura
Ropa: casual, de fiesta, graduación y novias.

Estamos a sus órdenes en Calle Lisboa, número 194, departamento número 10, Cd. del Valle. Señora Bertha, llamenos o visítenos y quedará encantada.
Teléfono: 2 10-19-33

Informan que Mariah Carey está bajo cuidados psiquiátricos

La cantante pop Mariah Carey se encuentra bajo atención psiquiátrica, luego de ser internada la semana pasada, debido a lo que su agente de prensa ahora llama un «colapso emocional y físico».,

La cantante de 31 años, que canceló todas sus presentaciones y su participación estelar en la fiesta de los 20 años del canal de videos musicales, se internó la semana pasada en un hospital.

En ese momento su vocera Cindy Berger dijo que Carey padecía «fatiga extrema».

Carey, divorciada del jefe de Sony Music, Tony Mottola, salía con el cantante mexicano Luis Miguel, Berger dijo que Luis Miguel no la visitó en el hospital, pero llamó a su agente para preguntar por ella.

Añadió que los dos cantantes no se han «distanciado oficialmente».

Este miércoles, Berger dijo que Carey «ha sufrido un colapso emocional y físico... está bajo atención psiquiátrica». Berger rechazó las versiones de prensa de que Carey intentó suicidarse. Dijo que antes del colapso la cantante sufrió heridas cortantes en el cuerpo, pero que no eran intencionales.

«Rompió unos platos y vasos, y es posible que los haya pisado», dijo Berger.

El colapso se produce en lo que es quizá el momento crucial en la carrera de Carey, iniciada hace 11 años. En abril, firmó un contrato multimillonario con Virgin Records, luego de abandonar Columbia Records, el sello discográfico en el que se inició.

El estreno de «Glitter», su primera película, en la que hace el papel de una cantante pop e interpreta las canciones, está previsto para fines de mes.

Pero es dudoso que Carey pueda promocionar estos proyectos. Berger no supo decir cuándo la darán de alta.

«La estamos evaluando día a día, pero ahora está descansando y mejorando», declaró. Poco antes de su internación, Carey dejó dos mensajes melancólicos en su página de la Internet, en los que se queja de exceso de trabajo y de recibir escasa atención de su nuevo sello.

Dijo que quería cerrar su agencia y tomarse un periodo de descanso, pero Berger dijo que nada ha cambiado y sus agentes siguen siendo los mismos.

Carey ha vendido decenas de millones de discos y tiene varios hits que llegaron al primer puesto de ventas, como «Fantasy», «Dream Lover» y «Always Be My Baby».

Rechazan versiones de prensa de que la cantante intentó suicidarse; afirman que antes del colapso la cantante sufrió heridas cortantes en el cuerpo, pero que no eran intencionales

UNIVERSIDAD DE CALIFORNIA

Meri - Receta del día

Antojitos : Chilaquiles verdes

Ingredientes para 4 personas:

12 tortillas, 12 tomates verdes, 2 dientes de ajo, 1 rama de epazote, chile serrano al gusto, aceite para freír, sal, 1/2 taza de crema, 1/2 taza de queso fresco desmoronado, 1 cebolla en rodajas.

Elaboración:

Corte las tortillas en cuadritos y dórelas en aceite.

Escurra la grasa. Licúe los tomates, los chiles y el ajo. Fríalos hasta que sazonen, después ponga sal y la rama de epazote. Agregue 3 tazas de agua. Cuando la salsa esté hirviendo añada las tortillas; déjelas un momento, para que no se ablanden demasiado. Apague el fuego. Sirva con queso desmoronado, crema y rodajas de cebolla encima. ¡ provecho !

Presenta esposo de Tatiana denuncia contra Televisa

Andrés Puentes Urtuzuarstegui, esposo de la conductora de televisión Tatiana, presentó hoy una denuncia penal en contra de la empresa Televisa y de varios conductores y reporteros de noticias por su probable responsabilidad en los delitos de calumnia, difamación de honor, injurias y lo que resulte.

La demanda fue establecida en contra de Joaquín López Dóriga, Jorge Berry, Lourdes Ramos, Blanca Moran, Mara Patricia Castañeda, Oscar Hernández y Santos Mondragón.

Acompañado de su abogada, Claudia ...ias, el denunciante presentó la querella ante la 50 agencia de investigación central de la Procuraduría General de Justicia del Distrito Federal.

Puentes acusó a los periodistas de haber llevado a cabo una "campaña difamatoria, injuriosa y calumniosa" en su contra a través de noticieros Televisa y Primero Noticias, donde incluso se incurrió en la fabricación de testigos.

En la denuncia también se hace énfasis en la falsedad, según el querellante, de la información transmitida en el programa «Tatiana...rompe el silencio», en donde Televisa lo acusa de maltrato físico hacia la conductora así como del mal manejo de los recursos económicos obtenidos.

La abogada dijo que es la primera de una serie de acciones legales que promoverá Andrés Puentes, primero en el ámbito penal para que se limpie su nombre y posteriormente a nivel civil para exigir la reparación del daño.

VAMONOS DE VACACIONES
DISFRUTA

Mazatlán o Puerto Vallarta
3 días, 2 noches por tan solo $150
(Por persona en habitación cuádruple)
Zona dorada, Hotel Las Palmas de Mazatlán
Puerto Vallarta Precio Especial
INFORMES
Hotel Fray Junípero Serra
Lerdo 23 Pte.
Teléfonos
212-22-11 212-21-75
Frente a Catedral
Con el Lic. José Moncada F.
De 8:00 a 19:00 Hrs.
Solicitamos promotoras
Buena comisión o sueldo
"NO TE LO PIERDAS"

COLEGIO DE CONTADORES PUBLICOS DEL ESTADO DE NAYARIT, A.C.

Miembro del Instituto Mexicano de Contadores Públicos, A.C.
Federación de Colegios de Profesionistas

Edición Informativa | AÑO 2 No. 019 | Editor: Lic. María de Jesús Castro Gil | Diseño: Imelda Ramírez

XVIII CONVENCION REGIONAL CENTRO OCCIDENTE

"ESTRATEGIAS PARA TRIUNFAR"

Tepic.-Noviembre del año 1999. Durante el acto de toma de protesta del nuevo consejo directivo que para la gestión 1999-2001 encabezaría el C.P.C. Sabino Hernández Figueroa, el entonces presidente de la región Centro Occidente de este Colegio, C.P.C. Rafael Ávila Andrade propuso que dentro del marco de actividades contempladas en el programa de trabajo para esta administración, fuera incluida una muy relevante, la Convención Anual. Año con año, este Colegio realiza la reunión de la Región Centro Occidente conformada por 14 colegios,

XVIII Convención Regional Centro Occidente

NUEVO VALLARTA, NAYARIT, MEXICO.

Aguascalientes, Celaya, Colima, Guadalajara, Irapuato, León, Guanajuato, Querétaro, Salamanca, San Luis Potosí, Santa Fe de Guanajuato, Las Truchas Michoacán, Occidente de Michoacán y Nayarit. De esta forma, surge el proyecto que a partir de ese momento se convirtió en un gran reto para este colegio, mismo que logro cumplirse dos años después con un éxito rotundo y que dejo grabado en la memoria del colegio de contadores en Nayarit, una huella imborrable, mejor aun de aquella celebrada en el año 1986. El desarrollo de esta tarea, se dio a partir del mes de octubre del año 2000 hasta abril del año 2001, meses en los cuales se estableció y culminó el proceso de planeación, organización, promoción y desarrollo de la **XVIII CONVENCION REGIONAL CENTRO OCCIDENTE** realizada en Nuevo Vallarta, Nayarit del 17 al 19 de mayo del presente año, misma que respondió al lema de "ESTRATEGIAS PARA TRIUNFAR" en virtud de que en ella se vivieron experiencias de tipo social,

cultural, técnico y de convivencia, herramientas básicas y contundentes para el crecimiento personal y profesional de los contadores participantes. Para lograrlo, se proporcionaron todos los medios, servicios e información con la mejor calidad y profesionalismo, integrándose un comité organizador formado, además del presidente del colegio, por la Lic. Minerva Herrera Soberano quien fuera la coordinadora de la convención, así como por Judith Dorado Trejo, Sael Martínez Montoya y Víctor Alfonso Valdivia Cervantes personal institucional de este Colegio. Además se contrataron los servicios del Hotel CLUB MARIVAL, sede de la convención, la mejor opción por el nivel de cinco estrellas y la calidad de servicios que proporciona al turismo. Co su personal se sostuvieron varios acercamientos con el propósito de establecer acuerdos para el buen desarrollo del acontecimiento. Seguía entonces una de las partes más intensas e interesantes de este proceso, nos referimos a la publicidad y promoción en donde se utilizaron varias estrategias con las que logramos agilizar tiempos y movimientos que nos dieron espacios muy valiosos para el avance de nuestro trabajo. Cabe mencionar algunas de ellas, como fue el haber nombrado en cada uno de los colegios de la región un coordinador que se responsabilizó de promocionar la convención. En forma constante les proporcionamos información, tal como tarifas, formas de pagos, servicios incluidos y ubicación del hotel. Así mismo se manejaron en dos ocasiones prorrogas para el pago de la cuota temprana razón por la cual tuvimos una gran participación incluso de personas no colegiadas, empresarios, y contadores de diversas organizaciones. También se manejo el sistema de pago mediante el 50% de anticipo. Otra estrategia aplicada fue el envío de videos promocionales, a cada colegio que incluían imágenes del hotel sede y de los principales atractivos del estado de Nayarit. Por otra parte, el presidente de este colegio, C.P.C. Sabino Hernández Figueroa acompañado del C.P.C. Alfonso Castellanos Valadez, responsable de la comisión de eventos técnicos para esta convención, sostuvieron de forma continua la promoción de la misma durante las reuniones de trabajo y de manera personalizada en distintos colegios, lo que generó magníficos resultados. De igual forma, solicitamos el apoyo del presidente de la Región Centro Occidente el C.P.C. Víctor Vega Villa quien de manera directa pidió a cada uno de los presidentes de los colegios se trabajara con mayor intensidad en la promoción del evento. Además se enviaron cartas personalizadas acompañadas de una solicitud de inscripción así como información detallada de la convención a personas que año con año participan en este tipo de eventos, así también el uso del correo electrónico fue otro medio eficaz como la pagina web del IMCP. No podemos dejar de mencionar otros medios, la promoción directa, la que se realizó por vía telefónica así como los insertos en la página informativa de este colegio que se publica en el periódico "Meridiano de Nayarit". Siendo estas las principales estrategias publicitarias, todas ellas sin duda lograron en primer lugar despertar el interés en la gente, posteriormente la respuesta fue muy alentadora prueba de ello que al 28 de febrero contábamos con un registro de 75 asistentes, pero la lucha fue muy intensa, esperábamos llegar al punto de equilibrio establecido que era de 175 convencionistas y gracias al esfuerzo y al empeño que pusimos en este trabajo al 30 de abril logramos rebasar los 175 inscritos. Esto resultó ser una grata noticia y al mismo tiempo un aliciente que nos motivó a seguir trabajando con mayor intensidad. Fue de esta manera como llegamos a un numero que rompía récord en cuanto a la asistencia registrada en convenciones pasadas, 240 convencionistas, pero más alentadores resultaron los comentarios y felicitaciones que de muchos recibimos. Haremos mención de participantes por colegios: AGUASCALIENTES 17, CELAYA 13, COLIMA 1, TRUCHAS MICH. 3, GUADALAJARA 20, IRAPUATO 21, LEON 14, MICHOACAN 48, NAYARIT 28, QUERETARO 28, SALAMANCA 4, SAN LUIS POTOSI 10, SANTA FE DE GTO. 9, OCCID. DE MICH. 8, IMCP 16. Contando con las personas que asistieron en calidad de acompañantes en total fueron aproximadamente 500 personas. Dentro del marco de la XVIII Convención Regional Centro Occidente se estableció un programa de actividades que incluía eventos de gran trascendencia tanto para los contadores públicos como para sus distinguidas acompañantes. Con este propósito se busco invitar a personas realmente reconocidas cada uno en los diversos temas que se expusieron en este importante foro, como fueron:

- C.P.C. ROGERIO CASAS ALATRISTE URQUIZA, "PROYECCION SOCIAL DEL CONTADOR PUBLICO"
- C.P.C. FRANCISCO MACIAS VALADEZ TREVIÑO, "ESTRATEGIAS EN COMERCIO EXTERIOR Y PRECIOS DE TRANSFERENCIA"
- C.P.A. KEVEN T. JENSEN, "EL CONTADOR PUBL. CERTIFICADO EN EL ENTORNO INTERNACIONAL"
- C.P.C. PABLO MENDOZA GARCIA, "REFORMA FISCAL INTEGRAL"
- C.P.C. SERGIO PALIZA, "EL EJECUTIVO EN FINANZAS DEL SIGLO XXI"
- TONY FIGUEROA, "NEGOCIACION SIN LIMITES"

Mientras los contadores adquirían enseñanzas técnicas, sus esposas simultáneamente recibían conferencias de carácter motivacional así como algunos consejos prácticos para su vida personal como de pareja, también participaron en algunas actividades recreativas como fue la mini-olimpiada en la playa y concursos de baile entre otras. Dentro de este marco se llevaron a cabo los tradicionales sorteos de los regalos que cada colegio tuvo a bien obsequiar y algunos que nuestro colegio donara, así pues la esposa del presidente de este colegio, Sra. Rosalina de Hernández, fue la organizadora de estos sorteos. En cuan[to a los] regalos obsequiados a los convencionistas fueron los que a[lgunos] patrocinadores regalaron, que consistieron en su mayo[ría] libros, paquetes de computación con programas para conta[dores,] algunas artesanías de Nayarit y un mueble de sala, así tam[bién el] colegio de Colima obsequio una media beca para la inscrip[ción a] la próxima convención a celebrarse en el mencionado lug[ar y el] propio IMCP regalo una inscripción para la asamblea anual [que se] llevara a cabo en el mes de octubre de este año en C[ancún] Quintana Roo. Siguiendo con esta reseña continuamos hac[iendo] mención de todas las empresas que se invitaron a participar [como] patrocinadores: Cerveza Sol, Grupo PEPSI, Teléfonos de M[éxico] Área Tepic, Usco Logistics, Mercantil Riviera, Compac Com[puter] de México. Seguros Tepeyac, Taxx Editores Unidos, Comu[nica]ción en Acción, Grupo Modelo de Guadalajara, Pegaso, Printa[...] Aguinaga Publicidad. BANAMEX, Condominios Flamingos, [...] de Crédito para la Contaduría Publica, Fabrica de Mue[bles,] Editorial del Mar. De todos [...] Condominios Flamingos, F[abri]ca de Muebles, Editoria[l del] Mar y Taxx Editores parti[cipa]ron como patrocinadores en [la] convención, sin dejar de [nom]brar las empresas de nu[estra] región que se hicieron pre[sen]tes obsequiando algunos de [sus] productos, como fue "Tost[adas] N[or]teñas", "Salsa Huich[ol]" [y] "Café Acampo". Las otras [em]presas confirmaron su pa[rtici]pación en asambleas anu[ales] del IMCP. Así también re[cibi]mos gentilmente el apoyo [del] Gobierno del Estado de Nay[arit] así como de la Presidencia [Mu]nicipal de Bahía de Bande[ras.] Es importante nombrar tamb[ién] a las personalidades que [nos] distinguieron con su amable p[re]sencia tales como el Ing. L[uis] Carlos Tapia Pérez Preside[nte] Municipal de Bahía de Ban[de]ras, C.P.C. Antonio Siman[cas] Robles, Secretario de Finan[zas] del Gobierno del Estado; C.P[.C.] Alfonso Lebrija Guiot, Presid[en]te del IMCP y el C.P.C. Víc[tor] Roberto Vega Villa Presiden[te] de la Región Centro Occiden[te.] Por otro lado y de manera m[ás] general describiremos lo q[ue] fue el proceso técnico para [el] desarrollo de la convención e[m]pezando por el registro el día 1[...] de mayo desde las 9:00 a la[s] 18:00 horas al mismo tiempo que sesionaba el Comité Ejecutiv[o] del IMCP con los 14 presidentes de los colegios, después se d[io] un rompehielos abriendo con un espectáculo amenizado por [el] Ballet folklórico Mexcaltitán, así como una noche mexicana co[n] música de banda sinaloense. Seguida la inauguración de la ta[n] esperada **XVIII Convención Regional Centro Occidente** e[l] viernes 18 de mayo a las 9:00 horas a cargo del Ing. Luis Carlo[s] Tapia Pérez Presidente Municipal de Bahía de Banderas quien en su mensaje diera la bienvenida a todos los asistentes, dentro de este acto protocolario de la misma manera los C.P.C. Antonio Simancas Robles y Alfonso Lebrija Guiot en sus respectivos mensajes dieron la bienvenida a sus colegas y una felicitación anticipada al colegio anfitrión y en general a todos los convencionistas. Técnicamente hablando el mismo viernes se impartieron tres conferencias de las 9:00 a las 14:00 horas y al medio día se ofreció una comida con convencionistas y acompañantes. El sábado 19 de mayo se dieron igualmente tres conferencias en el mismo horario dentro de este tiempo se abrió un importante espacio para otorgar una merecida distinción que también es tradicional en estos eventos como es el reconocimiento al Maestro Distinguido que en esta ocasión el homenajeado fue al **C.P.C. LUIS ALVAREZ NUÑEZ** del colegio de contadores públicos de Michoacán. Asimismo antes de la clausura de esta convención a cargo del presidente del IMCP quien hizo entrega de un reconocimiento al colegio de Contadores de Nayarit por el festejo de su vigésimo aniversario cumplido justamente el 20 de mayo, además de haber reconocido el esfuerzo en la organización de tan mencionado evento. Por otra parte el Presidente de la Región Centro Occidente hizo entrega de otro reconocimiento al presidente del colegio haciendo también extensiva su felicitación al comité organizador. Así pues siendo las 15:00 horas del día 19 de mayo del año 2001 se dio por clausurada la XVIII Convención Regional Centro Occidente. El mismo sábado y para concluir con las actividades de la convención se ofreció una Cena Baile en punto de las 21:00 horas donde amenizó un grupo musical versátil con el que todos nos divertimos en esa agradable noche. Como punto final de esta breve memoria dejamos asentada en ella las experiencias más relevantes y significativas que vivieron quienes tuvieron la magnífica oportunidad de ser parte de la XVIII CONVENCION REGIONAL CENTRO OCCIDENTE, pero sobretodo quedaran gravadas en la memoria del Colegio de Contadores Públicos de Nayarit específicamente en el período 1999-2001 a cargo del Presidente del Consejo Directivo el C.P.C. Sabino Hernández Figueroa. (Texto: Lic. Minerva Herrera Soberano)

Consejo Directivo 1999-2001 - Presidente: SABINO HERNANDEZ FIGUEROA, Vicepresidente: VICTOR JAVIER SALINAS MARDUEÑO, Secretario de Consejo: MARIO ALBERTO
FLORES, Secretario de Asambleas: FELIPE ANTONIO RODRIGUEZ HERNANDEZ, Tesorero: FELIPE ALFREDO ORTIZ BENAVIDEZ, Subtesorero: SERGIO JAVIER GARCIA
HERNANDEZ, Secretario Suplente: MA. DE LOURDES GONZALEZ ROBLES, Secretario Suplente: JESUS PLATA NOLASCO, Auditor Propietario: TIBURCIO RUIZ FLORES, Auditor
Suplente: MIGUEL ANGEL MOTA GUTIERREZ. Génova 28 Fraccionamiento Ciudad del Valle, Tel: 14-12-81 Tepic, Nayarit

DEPORTES Meridiano
Jueves 2 Agosto 2001 sección D

TORRADO

...ra de Tenerife por ... precio de carta

...exicano Gerardo Torrado, ...ocampista que pertenece a Pu... ...te la UNAM, quedó descartado ... firmar con Tenerife de España ...o al alto precio de su carta valuada ... millón 500 mil dólares.
...uación económica es el principal ...dimento de Tenerife para contar ...s servicios de Torrado, integran... la selección mexicana que logró ...gundo lugar en la Copa América ...ada en Colombia, tras perder ante ...s anfitrión el domingo anterior.
...el Tenerife, la cantidad de 1.5 ...es de dólares (aproximadamen... ...0 millones de pesetas) es dema... dinero y por esa razón se recha... ...ntratar al mediocampista mexi... quien jugó a préstamo la campa... ...terior.
...s de la Universidad Nacional Au... ...ma de México (UNAM) prosigue ...rácticas en sus instalaciones en ... sesión, bajo la supervisión del ...o Miguel Mejía Barón.

CMB

...k Morales, ...xeador del mes

...onsejo Mundial de Boxeo (CMB) ...bró este miércoles 'Boxeador del ...' de agosto al mexicano Erik 'Te...' Morales por haber defendido su ...na de peso pluma ante el coreano ... Chi.
...MB concedió la 'Mención honorí...' al canadiense Eric Lucas por ...er conquistado el cinturón de peso ...ermedio, destronando británico ...n Clatley.

TRI

...cardo Peláez, director ...erativo de la CSN

...ardo Peláez fue designado como ...ctor operativo de la Comisión de ...ecciones Nacionales por su titular ...andro Burillo Azcárraga, quien dijo ... con esta nominación se inicia la ...structuración de la Comisión a su cargo.
...illo Azcárraga al ser entrevistado ...as instalaciones del club Atlante ... que Peláez será a partir de este ...mento su brazo derecho en todo lo ... concierne a las diversas seleccio... nacionales y que en dos semanas ...s dará a conocer la reestructura...
... los motivos que lo llevaron a la ...signación, entre algunos otros pun... ... indicó que es una persona que ...oce a fondo el balompié mexicano ...ternacional, es un hombre con una ...ilia hermosa, con una amplia pre...ación escolar y tiene la experien... ... de haber sido muchos años inte...nte del Tricolor.
... lo que toca al trabajo con fuerzas ...sicas, el también titular de la Comi...n Internacional de la Federación ...xicana de Futbol, dijo que se estu... ... la contratación de los argentinos ...rge Griffa o Humberto Grondona, ...nque también analiza al francés ...chel Hidalgo y 15 mexicanos, pero ...aro que esto llevara un tiempo para ... resolución.

Acusa árbitro a Aguirre

El árbitro paraguayo Ubaldo Aquino, que dirigió la final de la cuadragésima Copa América entre Colombia y México el pasado domingo, dijo que los aztecas incurrieron en inconductas inducidas desde su misma banca.
Sostuvo que dichas inconductas fueron castigadas por él, lo que derivó en groseros epítetos pronunciados especialmente por el entrenador azteca, Javier Aguirre, quien afirmó que la Copa América «fue diseñada para los colombianos».
Colombia ganó la Copa América al vencer a México por 1-0 en la final, celebrada en el estadio El Campín de Bogotá, con un gol del defensa Iván RAmiro Córdoba, del Inter de Milán, a los 65 minutos.
A su retorno a Paraguay, Aquino dijo en rueda de prensa que «lógicamente hubo mucho nerviosismo en los jugadores porque se trataba de una final».
Agregó que los mexicanos «se excedieron en las inconductas que partieron de la misma banca». «Por eso tuvo que expulsar al técnico (Aguirre)», manifestó.
Aquino, que además expulsó a los jugadores mexicanos Juan Rodríguez (79 minutos) y Gerardo Torrado (90+3), dijo estar satisfecho por su arbitraje y en su opinión no hubo ninguna sanción que pudo ser determinante a favor o en contra de cualquiera de los equipos.

Javier Aguirre se disculpa por sus declaraciones

El técnico de la Selección Mexicana, Javier «Vasco» Aguirre, ofreció disculpas a Colombia y dijo estar arrepentido por sus declaraciones, en las que aseguró que existió favoritismo para el título colombiano de la Copa América 2001.
En diálogo con la radio privada Caracol, Aguirre presentó sus disculpas al pueblo colombiano, al Presidente Andrés Pastrana, al técnico cafetero Francisco «Pacho» Maturana y a la selección local, y aceptó que en el terreno de juego «nos ganaron bien».
«Llevé a Colombia a mis hijos, a mi esposa, y no es justo que yo quiera demeritar el triunfo colombiano en la Copa con unas declaraciones absurdas, de las cuales obviamente estoy arrepentido», agregó Aguirre.
El «Vasco» Aguirre dijo al llegar a su país, unas horas después de perder 1-0 la final de la Copa América ante Colombia en el estadio «El Campín», que el certamen estaba diseñado para el triunfo colombiano y cuestionó el arbitraje contra el equipo azteca.
El estratega dijo este miércoles estar apenado por sus declaraciones, más aún por haber asistido y disfrutado del trato en el territorio colombiano en compañía de su familia.
Indicó que al llegar a ciudad de México se equivocó porque bajo el calor y las circunstancias se le hizo fácil comentar que le daba la impresión que habían diseñado el torneo para la llegada de Colombia a la final, lo que fue criticado por el presidente Pastrana.
El técnico reconoció el gran desempeño de la selección de Colombia, que ganó los seis partidos que disputó en el certamen hemisférico y mantuvo su valla intacta, para alzar por primera vez un título de la Copa América, y dijo que se disculpará con Maturana.
«Reconozco que el equipo colombiano en el terreno de juego fue el mejor de todos nosotros. Así lo indican sus números, así lo indican su funcionamiento», dijo el «Vasco» Aguirre.
Agregó que a su equipo le costó mucho llegar hasta la final y que perdió bien, porque «no hubo ninguna cosa rara, ninguna justificante distinta a que México jugó mal».
Los medios de comunicación en Colombia se mostraron satisfechos por las posturas de Aguirre, del que dijeron «se portó como un caballero», al reconocer su error y enmendarlo.

TIRO CON ARCO

Oro para México en EU

El equipo mexicano de tiro con arco tuvo una brillante actuación durante el Campeonato Nacional de Estados Unidos que se efectúa en la ciudad de Canton, Michigan, en donde Erika Reyes se impuso en la Vuelta Fita con un total de 1.305 puntos y consolidarse como la mejor deportista nacional de la especialidad con arco olímpico
Además, Zelma Novelo se ubicó en la cuarta posición con 1,269; mientras que los también mexicanos, Juan Carlos Manjarrez y Andrés Anchondo hicieron su mejor competencia de la temporada 2001 al ubicarse en 11 y 13, respectivamente, y, sobre todo, estar casi sobre la marca mínima exigida por la Federación Mexicana de Tiro con Arco para poder incluirlos en el Campeonato Mundial de Pekín, China.
Igualmente, en arco compuesto (poleas) los mexicanos encabezaron las posiciones principales, en hombres Alberto Balcazar 1,340 puntos fue primero en la Vuelta Fita, así también Ana Marton 1,305 se agenció el sitio de honor. Y en juvenil, Juan René Serrano se levantó con la medalla de oro con 1,272 unidades.
Otro resultado relevantes fue el tercer sitio de Miguel Brito en arco compuesto 1.331 puntos

RESULTADOS DEL VOLEIBOL EN COLIMA Y MANZANILLO

Mario Anguiano
MERIDIANO

Tepic, Nay.- La Asociación de Voleibol del Estado de Nayarit nos da a conocerlos resultados obtenidos por equipos Nayaritas en las Ciudades de Colima y Manzanillo, estos equipos fueron representativos en el Nacional en las Categorías Golden y Máster 5 denominado "Dr. Rubén Acosta" que convoca la Federación Mexicana de Voleibol del 22 al 28 de Julio.

Equipo Nayarit Categoría Golden "B" Femenil.
Sede: Manzanillo.
Juegos Ganados: 5
Lugar obtenido: Tercer Lugar
Clasifica a la Categoría 1ra. De Golden "A"

Equipo Coras "A", Categoría Máster 5 "B" Femenil

Sede: Colima
No Clasifica

Equipo Coras "B" Categoría Máster 5 "B" Femenil

Sede: Colima
No Clasifica

Equipo Coras "B" Categoría Máster 5 "B" Femenil

Sede: Colima
Juegos Ganados: 6
Lugar Obtenido: 1er. Lugar
"Campeón Nacional"
Clasifica a la Categoría de Máster 5 "A"

Nombres de las Jugadoras el equipo:

1.- Ivonne Gómez
2.- Magaly Santos
3.-Celena Nava
4.- Isabel Partida
5.- Maru Delgado
6.- Elizabeth Miramontes
7.- Dora Garibay
8.- Jimena Gudina
9.- Lourdes Jiménez

Entrenador: Profesor Víctor Gutiérrez Figueroa

Edad de las Categorías:

Máster 5 de 30 a 39 años
Golden:; de 40 a 49 años

La Comisión de Arbitros participó en este Campeonato con 4 elementos designados por la Comisión Nacional, ellos son:

Jorge Luis Jáuregui Rodríguez
Julio César Rivera Martínez
Antonio Galindo Gameros
Imatep Casillas.

Representativos de Nayarit participaron en Manzanillo y Colima, logrando el Coras "B" Femenil el Campeonato Nacional. Foto: Anguiano / MERIDIANO

PARA ASCENDER

¡Tenemos que meterle Ganas, Garra y Actidud: Alan Casasola

*Nueva Contratación de la "Máquina Cora"
*Fue Goleador con el San Luis

Por Miguel Curiel Aguilar
MERIDIANO DE NAYARIT

Tepic, Nayarit (02-Agosto-2001) Alan Casasola es una de las nuevas contrataciones de la "Máquina Cora", para enfrentar el torneo de Invierno 2001 que iniciará en la tercer semana de este mes de agosto, y al ser entrevistado al término del entrenamiento que realizaron ayer en la cancha de la Procuraduría General de Justicia (PGJ) señaló que sus planes son: "tratar de aportar un poco a este equipo que me ha brindado la confianza y trabajar para que este grupo sea de los primeros en la liguilla, hacer un buen torneo, un buen papel en casa y fuera y esperar los resultados, y ¿por qué no? buscar el primer lugar de grupo para tratar de estar en las finales".

Alan Casasola procede del equipo de San Luis Potosí, que estuvo en la liguilla en el torneo de Verano de la segunda división y fue precisamente uno de los rivales de los "Coras", ganando los sanluisinos con gol de oro, después de que en el primer juego en el estadio "Nicolás Alvarez Ortega", los nayaritas ganaron por 2 goles a cero, y en San Luis el marcador favoreció por 3 goles a 1 a los oriundos de la Huasteca Potosina, forzando a definir el pase a cuartos de final en la liguilla con gol de Oro que fue finalmente conseguido por San Luis, quien a la postre fue eliminado por el Cihuatlán.

Casasola refiere que estuvo dos años jugando en el San Luis: "Gracias a Dios me fue bien en lo personal, no conseguimos el título, pero se hizo un buen equipo, conformado por buenos jugadores, pero así es el fútbol, a veces no llegan todos y llega el que mejor sabe hacer las cosas en la cancha".

El Centro delantero señala que está acostumbrado a jugar con presión, ya que en San Luis Potosí la entrada del aficionado superaba cada partido los 15 mil asistentes y en el estadio "NAO", también en los dos últimos torneos se han reflejado llenos completos en las tribunas: "A pesar de presión, pero creo que es más motivación el ver el estadio lleno, que te está apoyando tu gente, y ahora la de Nayarit, y es una gran satisfacción y no queda más que demostrarles para que salgan contentos del estadio".

Alan Casasola puntualizó que jugar en el Deportivo Tepic es un compromiso serio, pero lo es para: "Todos, porque todo jugador está comprometido a dar el máximo esfuerzo, por eso somos profesionales, por eso nos pagan un sueldo y no nos queda más que demostrar si queremos hacer algo en esta vida y queremos ascender a este equipo tenemos que meterle ganas, mucha garra y sobre todo actitud y buena disposición dentro y fuera del campo".

Referente al grupo en el Deportivo Tepic a sus compañeros de profesión, la nueva contratación de la "Máquina Cora" explicó: "Está... tengo dos semanas trabajando y la... cuerpo técnico me han tratado muy b... jugadores he platicado con varios y te... finalidad y esa es ascender a este equi... mos que se nos den las cosas y arranc... derecho, y daré lo mejor de mi person...

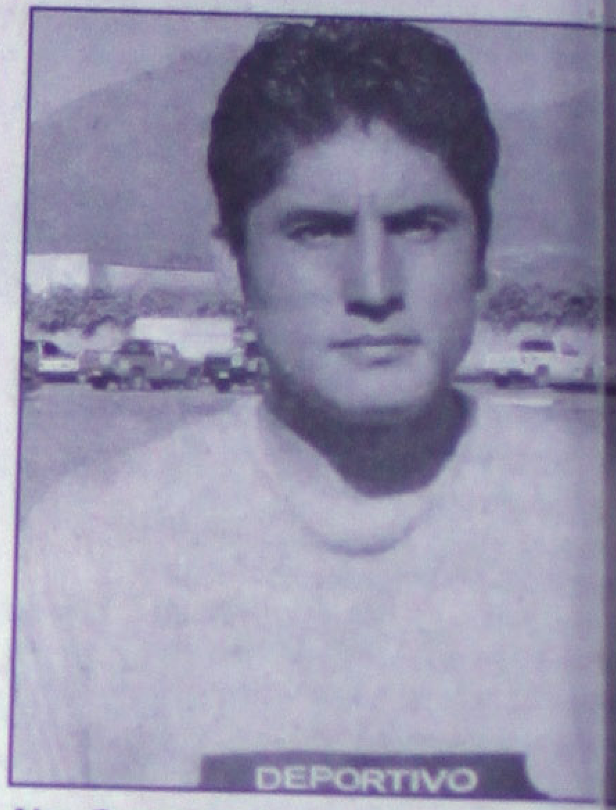

Alan Casasola fue el goleador con el ... y ahora pasa a formar parte de la "... Cora" para encarar el Torneo de Invi... Centro Delant... (Foto MiguelCuriel/...

LA COPA CHIVAS UN AUTENTICO ESCAPARATE DE LAS FUTURAS ESTRELAS DEL BALOMPIÉ.

Desde el Manchón de

El Penalty

Por Roberto Zazueta López/MERIDIANO/Especial

Es indudable que eventos como el que organiza el club Guadalajara denominado COPA CHIVAS son los eventos que requieren tantos y tantos jóvenes que en todos los Países buscan darse a conocer y mas que eso dar a conocer sus cualidades de Futbolistas que en muchas de las ocasiones, por la falta de esta clase de torneos se van quedando en el anonimato sin recibir la oportunidad que su calidad exige, es por ello que resulta muy saludable para nuestro fútbol refiriéndonos al de Nayarit, que algunos de nuestros equipos en las diversas categorías, acudan a este evento, y mas saludable aun que participen como auténticos protagonistas del mismo, ya que en más de una ocasión han sido campeones en algunas de las categorías, como ocurrió en esta edición que acaba de concluir en la que el equipo de Tepic IMSS de la categoría Infantil obtuvo el primer lugar tras vencer en la gran final a un equipo Regiomontano haciéndose con ello ya una costumbre la coronación de nuestros equipos a costillas de estos equipos Norteños pues no es la primera vez que esto ocurre, por lo que se refiere a la categoría de quince años, en esta final la cancha donde fue disputado se vio plagada de jugadores Nayaritas pues este partido fue disputado por el equipo de Chivas donde juega Michel Armas Curiel jugador cien por ciento NAYARITA sobrino por cierto de nuestro Compañero de la crónica Deportiva Miguel Curiel Aguilar, quien al regresar a esta Ciudad después de haber presenciado el partido, nos comentaba su gran satisfacción porque Michel, de hecho es uno de los puntales de este equipo del Chiverio donde el Club Guadalajara tiene fincadas sus esperanzas de que de ahí surjan los jugadores que ocupará el primer equipo cuando se termine el contrato con la famosa Promotora, el rival del cuadro de Chivas fue el equipo de Sufacen del Señor Álvaro Estrada que puso su mejor fútbol en el terreno de juego, pero desafortunadamente este no le ajustó para llevarse el triunfo, teniéndose que conformar con el Sub Campeonato, y siguiendo con el comentario del gran evento tuvimos la oportunidad de ver las semifinales de la categoría mayor que es la sub l9 en donde Tecos que al parecer no era de los favoritos para llegar a la gran final le puso el cascabel al gato ganando al durísimo equipo de River que incluso en la primera fase lo había goleado, sin embargo el desquite se inclinó a favor de Tecos que con su triunfo sobre los Argentinos se metió a la gran final, la otra semifinal disputada por Chivas ante el Corinthians de Brasil nos c... que el talón d... del fútbol M... en todas sus ... rias es la falt... ya que Chiva... este partido ... de pe a pa, ni ... el equipo con... quedo con di... bres, fue capaz de anotar el gol de la... da, es indudable que los entrenadore... canos necesitan trabajar más sus equ... el aspecto ofensivo, para evitar desc... tan dolorosos como este del Guadalaj... trabajo mucho tiempo este equipo co... tención de quedarse con el Trofeo, el ... del Corinthians se decretó con marca... un gol a cero, con anotación de su de... Careca que de hecho se convirtió en ... villano ya que después de anotar el ... expulsado de la cancha por dos tarjeta... rillas, finalmente diremos a Ustedes ... gran final también fue ganada por los B... ños del Corinthians que se impusieron ... dro de Tecos dos goles por cero, en ... que también fue trasmitido por la T V. ... nal, finalmente cabe señalar que el equ... Chivas que ganó la categoría de quince ... en poco menos de un mes, estará vi... rumbo a Italia para participar en otro tor... esta naturaleza que organiza aquel Pa... el cual los chamacos del Chiverio tend... oportunidad de seguirse fogueando, an... buena oportunidad es lógico que desea... mejor de las suertes al NAYARITA MI... ARMAS CURIEL

TORNEO DE BARRIOS DE LA COLONIA "MIGUEL HIDALGO

Fecha 9 Grupo 1

Tonaya	vs	Gasolineros	Cancha 2	15:30 Horas
Miguel Hidalgo	vs	Puente "B"	" 1	15:30 "
Jesús García	vs	Dpvo. Medusa	" 2	11:00 "
Alijadores	vs	Flores Magón	" 1	14:00 "
Puente	vs	Mt. Velázquez	" 1	09:30 "
Menchaca	vs	Palomar	" 2	14:00 "

Grupo 2

Tigrillos	vs	Las Conchas	Cancha 1	11:00 Horas
Naymex	vs	M. y Forrajes	" 2	09:30 "
ETESA	vs	Maderería Peña	" 1	12:30 "
Taller Calzada	vs	Toluca	" 2	12:30 "
Madriza	vs	Jaguares	" 1	17:00 "
Sahuayo	vs	Catarines	PENDIENTE	

PROGRAMACION "AL AGUA PATOS" LUPILLO

PATOS EXTRAGRANDES

Jueves 02 de agosto

13:00 Horas	Provincia Samaria	vs	Inf. Los Fresnos
14:00 "	Batemeta	vs	Dep. Zapata
15:30 "	Pan. Nayarit	vs	Batemeta "A"

Descansa Moctezuma Independiente

Viernes 03 de Agosto

13:00 Horas	Provincia Samaria	vs	Batemeta "A"
14:20 "	Moctezuma Indep	vs	Panif. Nayarit
15:30 "	Inf. Los Fresnos	vs	Batemeta

Sábado 4 de Agosto

09:00 Horas	Dep. Zapata	vs	Moctezuma Indep
10:20 "	Batemeta	vs	Batemeta "A"
12:30	Provincia Samaria	vs	Panif. Nayarit

Torneo de Invierno

Vamos a Agradar a la fición: "Pichojos" Pérez!

ealizó pretemporada de Playa y taña
Máquina Cora" buscará seguir ta en el NAO

Miguel Curiel Aguilar
IDIANO DE NAYARIT

Nayarit (02-Agosto-2001) La "Máquina Cora" del Depor- pic está realizando entrenamientos mañana y tarde en la de la PGJ (Procuraduría General de Justicia) bajo las s del director técnico, Mario "Pichojos" Pérez, y ahora se el aspecto táctico en cancha, después de haber realiza- retemporada de Playa y de Montaña.

és de entrenar, Mario Pérez Guadarrama señaló respec- óximo Torneo de Invierno de la segunda división profesio- stamos muy cerca, nos quedan quince días prácticamen- rabajo, el cual lo hemos estado haciendo desde hace y a estas alturas ya deberíamos de tener el plantel sto, que va a participar en este torneo y estamos todavía ndo a dos o tres gentes porque el plantel es muy cortito, visto una gran cantidad de jugadores, pero considero spués de lo hecho el torneo pasado, el compromiso que e en lo personal, con mi directiva, con la afición, con los s de comunicación, es hacer un equipo mejor que el que s el año pasado y de esto se deriva que hemos intentado lgunos jugadores que nosotros habíamos visto previa- , algunos que me han recomendado gente bol, pero desgraciadamente para nosotros lo jugadores que lógicamente aspiran por su dad a jugar en otra división, en Primera "A" mera Nacional y eso habla de que estamos pados por darle a la afición un equipo con capacitada que al final nos dé los resultados lo que vale".

jos" Pérez puntualizó que este fin de sema- incorporarán dos jugadores más al plantel roceden de los "Tigres" de la UANL.: "Que muy bien yo los conozco, ellos me acaban blar ayer y tienen ganas de venir y ojalá se porque de repente en este medio, uno tiene

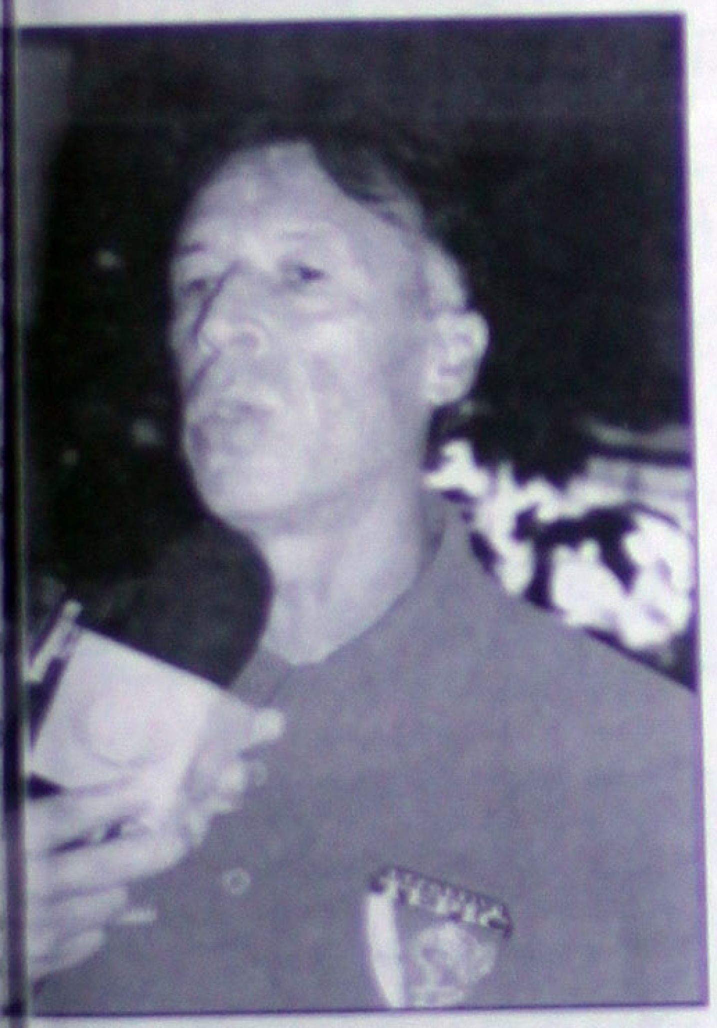

mplado a un jugador o ellos mismos te hablan l día de transacción, que llegan o no llegan de te les sale otra cosa y se quedan, y espero lleguen porque ellos vendrían a redondear plantel y estamos esperando a tres jugadores para redondear este equipo".

ector técnico asentó que en la pretemporada aya y en el Cuarenteño para hacer trabajo de aña se consiguieron los objetivos: "para no- s esto es una base importantísima para lo de los dos torneos porque después ya no lo s a poder trabajar, y es algo que el jugador que adquirir para poder competir para que no lesiones, para que tengamos un balance técnico bueno a lo largo de todo el torneo, y sempeño ha sido extraordinario, los mucha- han trabajado con mucha disposición para no es fácil este tipo de trabajos es al que más rren los jugadores, al que más le temen pero s importante para nosotros es convencerlos sto es la base principal para su buen desem- , el balance hasta ahorita es favorable".

z Guadarrama agregó que solamente hay un dor lesionado, que es el argentino Omar Ariel ri: "Que venía de mucho tiempo de no hacer , anduvo por Argentina, llegó aquí, quizó ezar a trabajar y presentó una contractura en usio que no lo ha dejado trabajar agusto, ahora nemos en reposo tres días, pero espero que el torneo esté bien para poder iniciar".

"Pichojos" Pérez sostuvo que ahora más que nun- confrontará con seriedad el torneo de Invier- Más, yo creo que ahora con la experiencia, mi tiva en lo que se trata de cómo manejar esto, que la seriedad ha estado desde el día de con toda la gente que está al frente de tros, y ahora no es la excepción ahora nos han la posibilidad de traer a la gente que yo sidere que es importante".

A afición como todos los torneos, y en este que a a ser la excepción, creo que está esperando el primer partido y ver que este equipo sea competitivo, recalcó el responsable técnico de la "Máquina Cora", y esa es nuestra mira, ese es nuestro deseo, que en todos los partidos salgamos con la disposición grandísima y la ambición de querer ganar los partidos, sabemos que enfrente vamos a encontrar equipos con mucha capacidad, que también se han reforzado muy bien, pero la «Máquina Cora» va a ser un equipo luchador, va a intentar agradar todos los partidos, y ojalá sigamos manteniendo nuestra condición de invictos en nuestra cancha", asentó finalmente.

El "veneno" Mendoza, jugador de Villa Hidalgo, Nayarit está integrado a la "Máquina Cora" en la segunda división. (Foto MarioA/ Meridiano)

UNIVERSIDAD DE CALIFORNIA

En Zacatecas

¡Kung Lama Nayarit se Trajó Cinco Campeonatos!

*Asistieron 16 competidores de la Asociación

Por Miguel Curiel Aguilar
MERIDIANO DE NAYARIT

Tepic, Nayarit (02-Agosto-2001) La Asociación de karate "Kung Lama" estuvo presente en el campeonato Nacional abierto denominado "Rey Kamehameha", que se llevó a efecto en la ciudad de Zacatecas, Zac., el día 24 de Julio del año en curso. Representando a Nayarit y a la Asociación, asistieron 16 competidores de diferentes grados y edades, fungiendo como responsable de la delegación el profesor Arturo Delgado Cedano, presidente de la Asociación de Kung Lama.

Los lugares obtenidos fueron:

ARTEMARCIALISTA	SITIO
Eduardo Hernández Rodríguez	primero
Angel Alexis Mireles Carrillo	primero
Mario David Betancourt	primero
Edgar Noe Casillas López	primero
Trinidad Guadalupe Flores Castañeda	primero
Martin Andrés Castillo Torres	primero
Alvaro Ramírez Carranza	segundo
José Rodrigo Flores Castañeda	segundo
Yadira Lizeth Lepe Rivera	segundo
Ismael Oswaldo Tovar Castillo	tercero
Rafael Bañuelos Briseño	tercero
Julio Cesar Cortés López	tercero
Gabriel Tgorres Carranza	tercero
Luis Miguel Tapia González	tercero
Javier Eduardo Bañuelos	tercero
Jesús Mireles	tercero

Todos estos competidores participaron nada más en pelea, y los acompañaron además personal de apoyo, siendo las siguientes personas:
Luis Alberto Pérez Reyes
María Guadalupe Carranza Machuca
Francisco Carranza Machuca
Petra López

Organizado por los Profesionistas y Técnicos del Cambio

¡El Tecnológico de Tepic y Tepic IMSS,Campeones!

*El Dr. Leopoldo Domínguez lo inauguró
*Megacable se quedó con el subcampeonato
*Las Chicas del Tec Tepic son subcampeonas

En la gráfica, el basquetbolista Aarón Amaral recibe el trofeo de Campeón del torneo Relampago de Baloncesto que organizaron los Profesionales y Técnicos del Cambio. (foto AlejaSau/Cortesía)

Por Miguel Curiel Aguilar
MERIDIANO DE NAYARIT

Tepic, Nayarit (02-Agosto-2001) En el Gimnasio estatal "Niños Héroes" se llevó a efecto el primer torneo Relampago de Baloncesto en categoría libre, que es patrocinado por los Profesionistas y Técnicos del Cambio, siendo inaugurado el sábado anterior por el Dr. Leopoldo Domínguez González, Secretario de Salud del Estado de Nayarit.

El torneo dio inicio con el desfile de los equipos participantes, para enseguida rendir honores a la bandera nacional y se entonó el Himno Nacional Mexicano por todos los asistentes; posteriormente se hizo la presentación de los inivitados especiales, y acompañando al Dr. Domínguez González, asistieron el C.P. Armando Vargas Aragón, el Lic. Max López García, que son integrantes de los Profesionales y Técnicos del Cambio, así como el director general del Instituto Nayarita del Deporte y la Juventud, Ing. Javier Antonio Gutiérrez Gasrcía, el Lic. José Luis López Díaz, director de Administración y Finanzas del Indej, el profesor Martín Rojas Ramírez, director deportivo del H. XXXV Ayuntamiento de Tepic, y el Ing. Juan Manuel Aguirre, presidente de la Asociación Estatal de Baloncesto.

Luego se realizó el juramento deportivo y enseguid el Secretario de Salud de la entidad, Dr. Leopoldo Domínguez González inauguró el evento y señaló que la práctica del deporte es un soporte necesario para tener buena salud, y se tiene que involucrar en la misma todas las familias, aparte de que es un combatiente natural contra las adicciones.

Vino el Tiro a la Canasta y de inmediato arrancó el torneo.

Fueron un total de 20 encuentros los que se jugaron en ambas ramas: Varonil y Femenil en la categoría libre, y llegaron a la final femenil, los equipos de Tepic IMSS, que vencieron a las chicas del Tecnológico de Tepic en la final por marcador de 43 puntos a 23, y en una emocionante final varonil, el equipo del Tecnológico de Tepic superó a duras Penas a Telecable por marcador de 29 puntos a 24. En la premiación estuvo presente el Lic. José Luis López Díaz, director de Administración del INDEJ, así como el Lic. Javier A. Vázquezpaniagua Córdoba y el Lic. Arturo Pacheco Barajas, los dos últimos fueron los coordinadores del Torneo Relampago.

Las Guapas deTepic Imss se llevaron el título en la categoría femenil libre. (Foto AlejaSau/Cortesía)

René Ruiz recibe el trofeo de subcampeón en representación del equipo Telecable. (Foto AlejaSau/Cortesía)

Este es el conjunto de Telecable, campeón del torneo Relampago organizado por los Profesionales y Técnicos del Cambio. (foto AlejaSau/Cortesía)

Resultados del Torneo de Verano 2001 de Basket

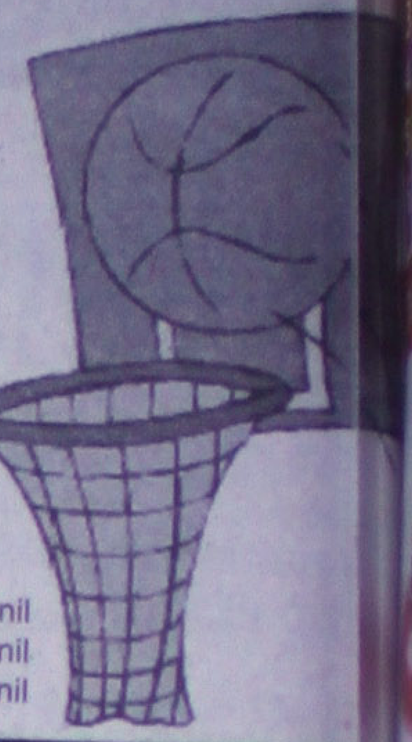

Lunes 30 de Julio

Equipos		Categoría
Tepic IMSS	28-35 Inf. Los Sauces	Juvenil
Semarnat	42-66 Tierra y Libertad	Segunda fuerza
Kash Dush	49-46 Sufacen "A"	Segunda fuerza
Galería Cer.	56-36 Foto Wong	Primera fuerza

Martes 31 de julio

La Loma	20-0 ISSSTE	Libre femenil
Expresidiarios	11-38 Sufacen "B"	Segunda Fuerza
Reyes	42-63 2 de Agosto	Segunda Fuerza
Civiles	35-45 Lab. Crixsa	segunda Fuerza

Programación para hoy:

Telecable	vs	Vagos	19 Horas	2ª. Fuerza varonil
Coparmex	vs	C.D.S.L.	20 horas	1ª. Fuerza varonil
Iguanas	vs	Foto Wong	21 horas	1ª. Fuerza varonil

"Hemos trabajado bien"

FERNANDO PALIERO ARGENTINO JUGADOR DEL TEPIC

Mario Anguiano
MERIDIANO

Tepic, Nay,- Ayer por la mañana acudimos al campamento de los "Coras" de la Segunda División que estaban entrenando en la cancha de la Procuraduría, ahí nos encontramos y platicamos con Fernando Paliero, un Argentino que será punta de lanza en el dispositivo del sistema del Jefe Pichojos, el mero Cantador de la Tribu que en este año estará convertida en "La Máquina Cora", esto es lo que nos dijo el Ché Paliero:

M: Fernando Paliero, tienes más o menos mes y medio con los Coras y ya te haz integrado al equipo, ¿Como te haz sentido en Tepic?

FP: " La verdad que el trabajo ha sido muy bueno, hemos tenido un magnífico trabajo de pre Temporada, hacía tiempo que no venía entrenado como debía, hice un buen estrenamiento una buena Pretemporada en la Playa en el Cerro, creo que poco a poco me estoy metiendo con lo que Mario me pide, con lo que él quiere, y si Dios quiere empezaré el Torneo como titular, que es a lo que vine"

M: ¿Cual es tu posición?

FP: "Centro delantero, pero también puedo jugar por las puntas sin ningún problema, según como Mario planteé los partidos, a veces con dos delanteros, a veces con uno, pero si se ocupa que vaya más abajo, no tengo ningún problema"

M: ¿ Fue dura la Pretemporada?

FP: " Fue dura, para todo jugador, le queremos esquivar un poco a la pretemporada, pero los que estamos conscientes sabemos que es la base para todo el año, que nos va a servir, que vam... fuertes y vamos a estar a nivel de cual... equipo y aún mejor"

M: ¿El grupo de tus compañeros como l...

FP: " La verdad es que me han tratado ... desde el primer día que llegué, de un... excepcional, sinceramente nunca creí ... encontrar un grupo así, que me ayuda e... verdad para un extranjero que viene po... vez a un equipo de Segunda es duro, n... traer tu familia, no puedes traer a nadie, ... que este grupo me ha hecho sentir como ... y les estoy muy agradecido, así me pue... bien"

M: ¿ Es para corresponderle a la afición de...

FP: " Por supuesto, creo que todos los j... salen a cumplir a la cancha y si estoy afue... ahí daré el apoyo al equipo, en esta Te... debemos ser Campeones"

"Me han ... muy b... corresp... a la ... Nayarit ... Fe... Paliero ... ataqu... Foto: An... MERI...

Si vas a estudiar una Carrera Profesional y la Preparatoria

Busca siempre Calidad y Prestigio Educativo en la

UNIVERSIDAD DEL ALICA

CON REGISTRO S.E.P. 18PSU0031 Y DECRETOS GUBERNAMENTALES 20 Y 21

Con extensiones Educativas en:

Acaponeta, Tecuala, Ixtlán del Río, Jala, Compostela, Santiago, Tuxpan, Bahía de Banderas y Puente de Camotlán.

Todas sus carreras Profesionales en

TAN SOLO 4(CUATRO) AÑOS

en Cursos Escolarizados y Semiescolarizados asistiendo únicamente los sábados.

OTORGANDO 100 BECAS DEPORTIVAS Y DE APLICACIÓN

Informes: Libramiento y Jacarandas Dresde No. 101 Col. Nueva Alemania

Teléfonos: 14-04-62 y 214-03-07

e-mail: udela@nayarit.com

En Tepic de Nervo, Nayarit

CLASIFICADOS

Automóviles
Casas
Departamentos
Locales
Terrenos
Empleos
7 Mascotas
8 Motocicletas
9 Salud y Belleza
10 Entretenimiento
11 Servicios Hogar
12 Varios Ventas

TARIFA Precio por palabra

Minúscula	Negrita	Mayúscula
$1.00	$2.00	$2.00

212-01-45
LINEA COMERCIAL

PROMOCION

AVISO Con Fotografía **$ 100** Por Tres Días
* Traenos la foto

EJEMPLO

5 cms por 1 Columna

CIRCULACIÓN EFECTIVA Y TAMBIÉN ON LINE WWW.MERIDIANO.COM.MX

Meridiano Comercial

Oferta del Día
Nokia 282 **$999**
CR5
MAS IVA $600
Informes Pagina 7

Tepic, Nayarit. Jueves 2 de Agosto de 2001

DIRECTOR COMERCIAL: LIC. FELIPE DE JESUS SANCHEZ VILLEGAS

1 AUTOS

...93, GLS, rines ...6-89. (13/07/8/2934)

...ende Tsuru GSII, ...elo 98, $66,900.00. ...ono 216-93-75 o ...2-50-49-43

...DO JETTA, NE... 98, AIRE ACON... ...ONADO. INF: ...82-20, 213-34-34 ...8/AGOSTO)

...o una Troka, mode... patona. 14-90-59. ...2/08/3325)

...ato Chevy pop, 97, ...entes condiciones, ...500. 211-64-60 .../08/3375)

...vende coche PT/ ...ser, 2001. Informes: ...37-52. (26/7/08)

... GLS, 95, eléctrico, ...o nuevo. Teléfono: ...40-07 (31/2/08/3421)

...no ocupar vendo To... 88, automático, ... para dama, 4 puer... buen estado. Infor... tel: 214-33-71. ...2/08)

...do Ford Ghia, 92, ...mático, A/A, eléc..., acepto auto de 4/c. ...80-54. (31/6/08)

...sun, king-cab, ...elo 77, 214-29-73. ...3/08/3427)

...TTA EUROPA, 98, ...IO, RINES ALUMI..., $89,000, BUEN ES...DO. TEL. 216-15-43. ...2/08/3426)

Se vende camioneta, Ford Ranger 97, estaquitas, roja y pointer, Pick-Up 99, plateada. Informes: 214-44-12, Cel. 044-32 20-08-38. **(19/29/07/34910)**

Volkswagen Tepic

GOLF GL 1994
AUTOMATICO
AIRE ACONDICIONADO
DIRECCION HIDRAULICA
4 PUERTAS
COLOR AZUL
$73,000.00

SENTRA
AUTOMATICO
AIRE ACONDICIONADO
DIRECCION HIDRAULICA
4 PUERTAS
COLOR VINO
$95,000.00

JETTA VR6 1999
AUTOMATICO
DOBLE BOLSA DE AIRE
FRENOS ABS
AIRE ACONDICIONADO
DIRECCION HIDRAULICA
4 PUERTAS
COLOR AZUL
$209,000.00

SEDAN 1999
ESTANDAR
$58,000.00

NEON 1998
AUTOMATICO
AIRE ACONDICIONADO
6 MESES SIN INTERESES
$88,000.00

DERBY 1999
ESTANDAR
AIRE ACONDICIONADO
$82,000.00

Av. Insurgentes y Sauce
Tel. (3) 214-28-80
Tepic, Nayarit

Vendo Guayin Escort, plata, equipada, modelo 97, $85,000. Informes: 214-58-00. **(31/7/08)**

Oportunidad, Chevrolet, 85, 6 cilindros, baratísima, excelentes condiciones. Tel. 212-76-49 o Cel. 044-32-50-05-56. **(26/14/08)**

Se vende Cheyenne 91, rines deportivos, lujo, $52,000. Teléfono 16-93-75, 044-32 50-49-43. **(28/2/8/3370)**

Pick-Up Ram, 98, std, austera, A/C, rines y llantas deportivas. Cel. 044-32 46-577-10, 044-32-20-05-92 (26/1/agosto/2001)

Suburban 93, blanca, equipada, urge vender. 044-32 65-89-22, 211-01-18 (27/4/8/3340)

Voyager 99, corta, rojo, A/C, 6300 kms, unico dueño, tel. 213-11-12, 212-46-92, Jacarandas #58, Colonia San Juan. **(31/2/08/)**

Toyota 90, full-inyeccion, sonido, alberca, $43,900 Teléfono: 214-83-32 **(31/2/08/3448)**

Datsun $13,700, 2 puertas. 218-13-98, 044-32 60-07-30 **(1/6/08/3455)**

Vendo Sentra, 2000, A/A, rines, deportivos, Tel. 216-35-21 y 044-32 62-05-93. **(1/9/08/3476)**

Suburban 97
*Máximo lujo *doble aire
*Poco kilometraje
*Impecable
*Ideal transporte
*Facilidades

Tel. (01) 382-675-95, 3826-17-22.
Más de 50 unidades a sus ordenes.

Se vende Dodge Ram, 4 cilindros, modelo 85, transmisión y llantas nuevas,, no chocada. Inf. Tel: 214-33-71

Cheyenne 97, automática. Tel: 214-67-95. **(31/4/08/3446)**

Vendo Pick-Up, Chevrolet, modelo 1985, S10, con camper, king-cab, A/C, buenas condiciones, $35,000. Teléfono: 212-75-37. (31/4/08/3428)

Toyota 86, pick-up, camper, llantas nuevas, estereo, pintura original, $32,900.00. Teléfono: 266-92-30. (31/2/8/3433)

5 Camionetas Ford 89 y Nissan 89, buenisimas condiciones. Informes en: 044-32 62-03-85, 12-58-25. **(31/3/8/3438)**

Remato camioneta Chevrolet S10, modelo 89, 5 velocidades, americana, totalmente legalizada. Atenas 49-18, Ciudad del Valle, Residencial Diamante. **(31/2/08)**

Vendo minibus y permiso. 216-39-78, 044-32-67-10-68.

Vocho modelo 97, $33,000. Celular 01-32 05-09-78, ofrezca. **(1/6/08/3458)**

Golf 94, excelentes condiciones, un dueño, $55,000.00 044-32 46-05-70. **(1/3/08/3481)**

Vendo o cambio Neon, blanco, 98, standart, 4 puertas. 218-16-21 **(1/6/08/3484)**

Vendo Jetta modelo 98, color negro, CL, con A/C, rines deportivos. 13-95-94. **(2/4/08/3518)**

Pointer 2000, de lujo, buenas condiciones. Tel. 044-32 67-21-74.

Camioneta Nissan, 4 puerats, 96, excelentes condiciones, 044-32 46-05-70, 80,000, acepto auto. **(1/3/08)**

Nissan 91, legalizada, motor 2.4, aire, impecable, 5 velocidades. Nissan 88, pintura, muy bonita, intériores originales, buen precio. 211-25-84, cel. 044-32 62-74-87 **(1/3/08)**

Ranger king-cab 90, como nueva, eléctrica, aire,rines,llantas,camper, alfombrado. Toyota 86, impecable, oportunidad, $33,0000 443262-75-26 o 213-50-54. **(1/3/08)**

Camión frenos de aire, compro modelo 80-85, buen estado, chasis, cabina,. Celular 044-32 62-18-45 o 216-21-50, con Luis. **(1/3/08/3474)**

Dodge Ram, V6, Mod. 96. Cel: 044-32 65-12-28. **(2/7/08/3504)**

Se vende Lebaron, 93, turbo, muy buenas condiciones, con aire acondicionado y todo eléctrico. Tel. 213-52-56. **(2/4/08/3509)**

Chevrolet Pick-Up, std, A/A, $110,000 a tratar. 044-32 46-53-96 (2/10/08)

Atlantic 1984, cuatro personas. 044-32 62-12-96. **(2/4/08)**

Tsuru II, modelo 91, Informes: 12-27-02 **(2/4/08)**

Se vende Atlantic, std, 86, a tratar. 213-97-76. **(2/7/08/3524)**

Vendo Volkswagen sedan, modelo 1992. Informes celular: 044-32 62-76-21 **(2/4/08/3523)**

Tsuru GSI, 99, 4 puertas, un solo dueño, buenas condiciones. Cel. 044-32 50-16-20, 216-89-45 **(2/6/08/3529)**

2 CASAS

Se vende hermosísima casa en Fracc. Brisas. 218-15-28.

Casas nuevas, 2 plantas. 213-77-68. (27/7/8/3345)

¡De oportunidad! Se vende casa residencia, de primera calidad, calle Erie 108, primera sección de Lagos del Country, 2 pisos, 3 recámaras, estudio, sala, comedor, cochera portón eléctrico, 2 coches, asadero, jacuzzi en recámara principal. Trato directo. Tels. 212-80-27 y 212-43-46. (17/13/07)

Casa, 10x20, excelente ubicación, tomo auto, crédito. 211-06-09

Se vende casa grande, Ciudad del Valle, 3 recámaras, 3 baños, primera sección. Teléfono: 216-23-79

Casas nuevas, para crédito Infonavit. Informes: 214-39-94

Se venden casas en Miguel Hidalgo, Rodeo, Lomas de la cruz, Conchas, desde $175,000 a $210,000 Teléfonos 211-65-41, 48-54-57 **(26/26/agosto)**

Se venden casas en Las Brisas, desde $245,000, acepto crédito de Infonavit. 211-65-41, 48-54-57 (26/26/agosto)

VENDO CASAS NUEVAS. Dos y tres recámaras, Cuauhtémoc, Ojo de Agua, Nayarabastos. Aceptamos crédito Infonavit. 211-74-79

VENDO CASAS NUEVAS. Lomas de Cortez $182,000 a $200,000.00 Aceptamos crédito Infonavit. 211-74-79.

Preciosa casa nueva Colonia Miguel Hidalgo, sala comedor, dos recámaras, cocina. Acepto crédito Infonavit. Informes 211-52-18.

Vendo casa, colonia San Juan, una planta, 3 recámaras, citas: 212-68-35, 044-32 64-08-19 (30/2/08)

Vendo casa ideal crédito Infonavit. Citas teléfono 216-20-80. **(29/08/08)**

Villas del Real

CÓMODAS Y ATRACTIVAS
VIVIENDAS PARA TI
ACREDITADO DE INFONAVIT

Cochera, sala-comedor, cocina, dos recámaras, alcoba, un baño, patio de servicio.

$198,000

*Cimentación para futuro crecimiento (3 recámaras, un baño) entregamos proyecto
*Acabados de primera
*En un lugar tranquilo

Si no tienes Crédito Infonavit
¡LLÁMANOS!
Nosotros lo tramitamos

INFORMES Y VENTAS AL 213-83-23

Se vende casa nueva, 2 plantas, todos los servicios, 320 de superficie, 270 construidos, excelente vista al cerro de San Juan y a la ciudad, facilidades de pago. Tel: 214-88-01, 212-07-76. **(31/2/08/3430)**

VENDO CASAS NUEVAS, LINDAVISTA. Cochera, 2 carros, 3 recámaras, 2 baños, aceptamos crédito Infonavit. 211-74-79.

Se vende o renta casa en zona residencial, Rinconada Las Brisas, con vigilancia las 24 horas, cochera para 2 autos, acabados de lujo, gimnasio, cuarto de vapor y jacuzzi, superficie de construcción 381.25 m2 Informes al teléfono 218-12-22. **(29/05/08/3395)**

Vendo casa, col. Los Colomos, calle Violeta No.7, 2 plantas. Tel: 240-54-31

UNIVERSIDAD VIZCAYA DE LAS AMERICAS

AUTORIZACION DE FUNCIONAMIENTO S.E.P.
OFICIO 075/06/2001-3230

PSICOLOGIA
ARQUITECTURA
MERCADOTECNIA
DISEÑO GRAFICO
CONTADOR PUBLICO
COMERCIO INTERNACIONAL
INFORMATICA ADMINISTRATIVA
CIENCIAS DE LA COMUNICACION
ADMINISTRACIÓN DE EMPRESAS TURÍSTICAS

Para una formación profesional de calidad...

Informes e Inscripciones:
Arq. Antonio Rivas Mercado #7
(entre Av. Mexico y Veracruz)

Inicio de Cursos
13 de Agosto del 2001
Tel: 213-69-00
210-08-00

Casas nuevas, para crédito Infonavit, $225,000. 213-14-96. (31/2/08)

Casa fraccionamiento Estadios, $630,000.00. 213-14-96. (31/2/08)

2 casas, Rodeo de la Punta, una de 2 recámaras, $460,000, bien terminada, otra de 3 recámaras, $660,000. 213-14-96. (31/2/08)

Casa fraccionamiento Jacarandas, 3 recámaras, $200,000.00. 213-14-96. (31/2/08)

En playa Los Ayala, por no poder atenderlos, se rematan 4 bungalows, listos para trabajarlos, con terreno de 382 metros, con escrituras de propiedad, trato directo propietario. Sr. Toriz. Tel 213-41-91, en Tepic, Nay. (31/4/08/3417)

Asistencia jóvenes estudiantes, Ciudad del Valle. 214-71-25 (29/01/08/3405)

Se vende casa, Teléfono: 216-45-26. (1/3/08)

Rento comoda casa, todos los servicios, magnifica ubicación, $7-000.00, fiador calificador. 213-31-17, 213-31-11, horas hábiles. (30/5/08)

Se renta casa en Cd. del Valle. Inf: 213-81-06. (31/7/08)

Se vende casa de 2 plantas, 4 recámaras, 3 baños, terraza y pozo de agua, céntrica. Informes: Sra. Celia soto. Tel (327) 4-01-87, La Peñita de Jaltemba. (1/4/08/3472)

Casa nueva de cuatro recámaras, cimentada en base de concreto solido y construida con ladrillo rojo, garantía 100 años, magnifica zona, colonia San Juan, cerca del Libramiento, precio $350,000 Tel: 212-13-32 y 213-81-70, urge. (2/6/08/3530)

Vendo casa en Privada López Mateos #21, $220,000.00. Tel. 044-32 40-49-20. (1/6/08)

Se renta casa amueblada, a estudiantes, de preferencia mujeres, céntrica, $1,200.00 mensuales. Comunicarse a: 212-72-12. (1/3/08)

GRAN OPORTUNIDAD

Su casa propia, pagándola como renta en 2 plantas, 3 recámaras, baño y medio, amplio jardín exterior e interior, cochera para dos autos.

FACILIDADES DE ENGANCHE Y CRÉDITO FOVI

Fraccionamiento Lagos del Country, Avenida Mar Noruego #38

INFORMES: GT EDIFICACIONES DEL VALLE DE MATATIPAC, S.A. DE C.V.
Lago Tanganica #38
Teléfono 211-73-54 (31/04/08)

Casa Blvd. Colosio, frente al DIF, dos recámaras, terminada, $207,000. Comunicate: 212-80-93. (1/3/08)

Se vende casa, Av. Estrella del mar #1, Teléfono: 218-10-79 (2/18/8/3522)

Casas nuevas, calle Nyasa #7, Lagos del Country, 7x20, $350,000.00. Comunicate: 212-80-93. (1/3/08)

Casas diferentes ubicaciones, y precios, comunicate: 212-80-93 (1/3/08)

Casa céntrica, cinco recámaras, $1,200,000. Previa cita: 212-80-93. (1/3/08)

Vendo departamento en Guadalajara, magnifica ubicación, bueno estudiantes. Teléfono Tepic: 213-43-49. (1/3/08/3477)

Cuartos estudiantes, céntricos. Teléfono: 213-62-32. (1/16/8/3488)

Casa céntrica, 2 plantas, 4 recámaras, 2 1/2 baños, estudio, cuarto servicios, cochera. Informes: 218-22-66, 044-32 50-07-47 (2/5/08/2986)

Vendo casa nueva, $245,000, Col. Obrera, 2 recámaras, una sola planta, todos los servicios, acepto crédito de Infonavit. 212-92-46, 044-32 40-40-42 (2/6/08/2593)

Remato casa, dos plantas, tres recámaras, terraza, sala, comedor, grande, cochera techada, $220,000. 13-39-84, Los Sauces. (2/8/08/3496)

Vendo casa en la Colonia Emilio Zapata, calle Lerdo #815 entre P. Guerrero y V. Carranza, mide 7x18, 3 recámaras, 2 baños, cochera, patio, cocina, 2 pisos. $320,000. Teléfono 044-32 40-49-20 (1/6/08)

Se vende o renta casa, chica, dos plantas, fracc. Simancas. Tel. 044-32 67-75-27, 044-32 60-75-45 (2/4/08/3497)

Vendo casa nueva, Colonia Valle del Paraiso. Informes: 211-52-64

Buscas casa o terreno, diferentes ubicaciones y zona residencial. 044-32 62-04-03. (2/6/08/3508)

Se vende finca campestre, sobre el Libramiento, Col. Cuauhtemoc. Teléfono 214-87-67 (2/9/8/3517)

Casa, obra gris, 3 recámaras, sala, cocina, comedor, cochera, cuarto de servicio, 2 plantas, $125 mil. 212-28-76 (2/4/08)

Casa crédito Infonavit, $190, 200, 220 mil. 212-28-46. (2/4/08)

Casa, 3 recámaras, sala, cocina, comedor, patio de servicio, cochera, terreno de 14x20, Colonia Obrera. 212-28-76. (2/4/08)

Rento cuarto a estudiantes, mujeres. Teléfono: 213-21-30 (2/12/8/3519)

Solicito casa en renta. 210-11-21. (2/9/08/3612)

3 DEPARTAMENTOS

Se traspasa o renta Departamento planta baja, amueblado, teléfono en condominios "El Pirul". Informes al tel 218-12-22. (29/05/08/3395)

Rento agradables departamentos, una y dos recámaras, céntricos, desde $1,200.00 mensuales, gas y agua incluidos. Informes teléfono: 216-39-14 y 214-16-66 (1/4/8/3457)

Rento amplio departamentos amueblado, Avenida del Valle 146, Fracc. Ciudad del Valle. Informes teléfono: 212-72-87. (1/6/08/3453)

Rento departamento amueblado, 2 recámaras, todos los servicios. Av. Juárez 310. Informes Zapateria Paquita. 212-01-90 (2/6/08/3499)

Rento departamento, sala, comedor, recámara amplia, baño, cocineta y patio. Tels. 213-12-85, 212-18-54. (2/4/08)

4 LOCALES

Vendo Restaurant "El Asadero del Rey" ubicado en Jacarandas 351, esq. Revolución. Telés. 216-07-39, 044-32-66-11-92 (24/3/agosto)

TRASPASO LOCAL EN CENTRO COMERCIAL. 044-32-50-11-43 (26/5/08/3319)

Para inversionistas y comerciantes, vendo local comercial, en plaza de Alica, excelente ubicación, plusvalia garantizada, trato directo. 216-80-82. (26/2/agosto/3296)

Se vende estética unisex Fantasy's, (equipada) ya aclientada. Informes con Carmen. Teléfonos 213-62-86, 214-58-67 (14/7/agosto)

Se vende edificio anteriormente Zapateria con bodega y segundo piso, departamento dos recámaras Lerdo Poniente y Morelia, superficie construida 300 mts. $1'100,000. Informes 213-15-14. (29/05/08/35074)

Rento 2 locales, plaza San Rafael. 216-32-18, 46-29-88. (31/7/08)

Local comercial, se puede adecuar como casa, camino a las Antenas. 213-14-96. (31/2/08)

Rento local comercial, amplio, por Av. México Norte, a un lado de Farmacia C.M.Q. Mololoa. Inf: 214-58-00. (31/7/8/38058)

Se rentan locales comerciales, comunicarse con el Sr. Homero Camacho 212-04-77 (21/21/agosto)

Se rentan locales céntricos, para oficina, desde $2,500.00 a $1,500. Teléfonos 211-65-41, 48-54-57. (26/26/agosto)

Rento amplio local comercial, en Avenida del Valle 146, esquina Napoles, Fracc. Ciudad del Valle. Informes Teléfono 212-72-87. (28/2/8/3365)

Se renta local céntrico, 52 M2, Lerdo 197-A Poniente, esquina, Querétaro. Informes: 64-69-20. (28/5/08/3393)

Rento céntrico local, 5x12, Zacatecas 11 Sur, entre Allende y Abasolo. Informes: 212-70-58, 213-38-24. (1/6/8/3475)

Rento local comercial, nuevo, frente a la Cruz Roja, altos. Informes: 14-21-30. (2/7/08/3501)

Rento local comercial en Plaza San Rafael, 2do piso, buen precio. Informes al Tel: 211-62-38 (2/7/08/3536)

5 TERRENOS

Terreno grande, casa obra negra, Rodeo. 216-01-32. (16/17/08)

Se venden terrenos en Las Brisas, Libramiento, Cuauhtemoc 211-65-41, 48-54-57. (26/26/agosto)

Vendo terreno 20x20 mts, en la Cruz de Huanacaxtle, barato. Tels. 216-09-94, 211-18-73. (28/4/08/3385)

Vendo terreno céntrico, 3.000 M2, 65 Mts, de frente, $450.00 M2. Citas: 212-68-35, 044-32 64-08-19. (30/2/08)

Vendo terreno en Xalisco, Nayarit, (en el centro) 30.000 M2 (ojo constructores) $170,00 M2. Citas: 212-68-35, 044-32 64-08-19. (30/2/08)

Terreno 10x20, Everest, esquina Niger, Lindavista. 216-32-18, 46-29-88. (31/7/08)

Terreno, colonia Los Fresnos, 8.50x17.50. 213-14-96. (31/2/08)

12 lotes, en privado, colonia Los Fresnos. 213-14-96. (31/2/08)

Terreno Lomas Bonitas, frente fraccionamiento Alaska, calle Bella Italia, 212-16-53, 044-32 50-73-38. (31/2/8/3444)

Terreno Lindavista, 10x20, calle Besubio. 212-80-93. (1/3/8/3511)

Terreno bardeado 600 M2, cocineta, 2 baños, ideal para fiesta, casa descanso, Col. Nuevo progreso, frente a la Corona. Informes: 216-47-97. (1/8/09/3440)

Vendo terreno 10x26 M2 en El Ahuacate. 212-79-75. (2/4/8/3535)

Super terreno 120x60 esq. Av. Independencia, Mar Egeo, se toman carros-casas, acepto propuestas.212-28-76. (2/4/08)

Terreno construcción Rodeo de la Punta y Brisas. 212-28-76 (2/4/08)

6 EMPLEOS

Gana dinero vendiendo zapatos por catálogo. 216-91-47, 044-32 60-39-30. (31/3/08)

AGENCIA JULIETTE MASAJES. Solicita chicas de 18 a 25 años, delgadas, para trabajar en Puerto Vallarta, damos hospedaje, ganando $800.00 diarios o mas. Informes al Teléfonos: 01-322-436-38, 01-322 549-87

Solicito joven herrero, Inf: 044-32-46-10-99. (24/3/agosto)

¡¡Haz tus sueños realidad!! $4,000 por semana, horario flexible, distribución, ventas, supervisión. Llama al: 044-32 50-83-41 (25/4/agosto/3268)

Trabaje desde casa, gane $5,000.00 mensuales. At'n. Aida. Tel: 044-32 65-88-26. (26/5/agosto)

Pizzas Jav-Toy, solicita 4 Repartidores, tiempo completo Tel. 214-90-90, México #281 Sur (26/2/8/3306)

Servicio Unico de Frenos Cuevas, solicita Mecánico, especializado en frenos y clucht. Informes al Tel: 213-23-18, carta de recomendación, edad 20 a 30 años. (26/5/08/3515)

Importante empresa en su ramo solicita Choferes, con licencia tipo E, de 20 a 30 años, honrado, con disposición de trabajo y calidad en su trato. Interesados comunicarse al Tel: 211-74-63 y 211-74-64. (28/3/08/4307)

Empresa Importante Solicita: Capturista de Datos. Con experiencia, sexo masculino. Presentarse con solicitud elaborada en Ave. Independencia #239 con los Sres. Guadalupe González y Joel Vázquez. (29/01/8/3406)

Se solicita Mesero y Torteadora, con carta de recomendación y solicitud, buen sueldo. Informes: Frente C..d Industrial, en cocina Chopp Choppis (31/2/08/3420)

Empresa líder en su ramo solicita: Maestro de computación, para trabajar en Santiago. Informes: 216-28-20 (31/3/08/3508)

Solicito chicas mayores de 18 años, amplio criterio, delgadas. 044-32 30-84-07, 214-59-20. (31/17/08/3434)

Empresa líder en el ramo solicita: Ejecutivos de venta, ¡¡excelentes ingresos!! Informes: 044-32 66-44-31. (31/6/8/3442)

Empresa constructora solicita Secretaria, con conocimientos de computación, buena presentación. Tels: 210-17-04, 213-73-51. (31/2/8/3445)

Solicito chicas, hoy mismo. 65-78-24. (31/2/08)

Restaurant Bar El Patio, solicita cocinero especialista en carnes y aves y Meseros. Carretera Tepic Miramar K1, antes Jorge's. (1/8/08/3462)

HDI Marketing Group, requiere: Personal, diversas areas, medio tiempo, tiempo completo, ingresos $400.00 a $1,000 dls, por mes, atención Sr. Abraham Hernández. Informes: 044-32 66-44-51

Empresa líder solicita Maestro de inglés y Auxiliar Contable. Informes: 216-28-20. (1/6/08/35110)

¿Buscas Empleo?
Haz tu negocio, lo asesoramos 100%
SINVIERTAS
Se vende Barato 2 equipos de
LUZ Y SONIDO
Listos para trabajar primero que llegue
013-216-83-64
044-32-46-33-82
Tepic, Nayarit
Aprovecha Ya Hoy

Minisuper el Tio solicita: Empleadas de mostrador, buena presentación. Presentarse con solicitud elaborada y copia de credencial de elector. Zapopan 570, Col. Puerta de La Laguna. (1/8/08/3462)

Solicito personas para el departamento de Recursos Humanos y otras actividades de oficina, $900 semanales, P. sánchez Norte 277, entrevistas 16 y 17 horas. Tel.cel. 044-32 62-20-51, Lic. America. (1/3/8/3459)

Urge, personas que me apoyen en actividades sencillas, de oficina, 4 horas, $900.00 semanales, entrevistas 16 y 17 horas, P. Sánchez Norte 277, Lic. Perla B. (1/3/08/3459)

Solicito persona para trabjar en casa, con referencia. Comunicarse al 211-52-76 por la tarde con Sra. Rosario. Domicilio: Lago Ontario 89, Lagos del Country (1/4/08/3464)

Se solicita empleada en lonchería. Morelos #20, México y Zacatecas. (1/6/08/3492)

Solicito Edecanes, buena presentación, de 19 a 28 años. Para trabajar fines de semana. Informes: 30-88-45. (1/3/8/3471)

Solicito Ayudante, para viajes por toda la república, cargar y descargar camioneta y tareas diversas, con muchas ganas de trabajar, todos los gastos pagados, sueldo libre. Tel. 212-84-78. (1/3/08)

Trabajo, salud y económia. 216-45-26 (1/3/08)

Se solicita Mesera y Cocinera, para centro botanero, traer referencias. Informes al teléfono: 211-13-89, con la Sra. Herlinda Pacheco. (1/3/08/3483)

Colegio solicita Maestras de primaria, Educadoras o Auxiliar, responsables. Informes: 213-62-18. (1/3/8/3482)

Solicito Empleada, buena presentación, no ocupa experiencia. Tel. 044-32 46-90-39 (1/6/08)

Compushop solicita Empleado(a), para negocio, renta internet, con conocimiento en computación, solicitud elaborada. Insurgentes #51 Ote, esquina Zacatecas. (1/3/08/3486)

Muchacha aseo, 1/2 día, tardes. 044-32 60-62-99. (1/3/08/3463)

Solicito Contador Público, para impartir clases por turno matutino, favor de comunicarse al Tel: 213-59-26 (1/3/08)

"Loring" Edredones y más, solicita personal femenino para ventas mostrador, auxiliar contable. Solicitud elaborada, San Luis 182-A Norte, Lic. Andrade

Se solicita Chofer Repartidor, licencia vigente, ganas de trabajar. Presentarse en Moayanta X-2, Nayarabastos, con solicitud elaborada. (2/4/08/35139)

PROESA TECNOGAS S.A. de C.V
Solicita:
Personal ambos sexos Para su departamento de ventas piso-calle
Requisitos:
*Edad de 20 a 30 años
*Disponibilidad inmediata y de horario
*Buena presentación
*Experiencia mínima 1 año en ventas
Acostumbrado a las retos
Ofrecemos: Sueldo base mas comisiones y capacitación
Interesados presentarse con solicitud elaborada y fotografía en horario de oficina. Av. Allende 176 Poniente. Tepic, Nay. (2/4/08)

Gimnasio Long Life, solicita una joven, con experiencia para Recepción horario vespertino (14 a 22 horas) Interesadas presentarse con solicitud elaborada en Everardo Peña y Manuel Uribe en el Fracc. Estadios. (2/4/08/35140)

Solicito Repartidor p/ moto, licencia vigente, excelentes utilidades. Tel. 044-32 60-12-04 (2/6/08/3525)

Se solicitan Panaderos y cocinero(a) con experiencia. Informes Restaurant Girasol. Teléfono 214-39-59. (2/10/08)

7 MASCOTAS

Regalo perros cariñosos, sin raza. 044-32 48-21-23. (11/07/indef)

Se vende cachorro chihuahueño. Informes: 212-87-52. (28/7/08)

Vendo cachorros Rottweiller, cola corta, desparasitados, 1 mes. Tel 214-31-01. (28/2/08/3372)

Cachorros French Poodle, originales, desparasitados, ambos sexos, $350.00. Bravo #268 Pte, Centro. de 2 a 4. (31/2/08/3424)

Vendo cachorrito French Poodle, minitoy, pequeñisimos, 212-12-76, 1 mes 1/2 de edad. (31/5/08)

Vendo legitimos cachorros Rottwailler, Alemán, padres a la vista. Informes a los Tels: 216-39-14 y 214-16-66. (1/4/08/3457)

Ultimos 3 cachorros Pastor Alemán, legitimos, desparasitados. $1,300.00. 211-59-98. (2/7/08/3506)

Se venden cachorros Rottwailler, de padres con registro. Teléfono 212-76-57. (2/7/8/3502)

8 MOTOCICLETAS

VENDO MOTO HONDA, ELITE 150, DE LUJO. TELEFONO 213-82-20, 213-34-34

Vendo motocicleta Honda, 750 CM3, excelentes condiciones, barata. Inf: 216-25-25.

Honda CBR 1000, modelo 91, buenas condiciones. 213-37-58

Oportunidad. Vendo moto Aero 100, modelo 83, perfectas condiciones, $8,500.00. 044-32 30-37-26. (2/7/08/3503)

9 SALUD

MASAJES LESLEY, bienvenidos al mundo de la excelencia clase y belleza, donde hay algo especial para ti. Teléfono: 210-14-25

Clínica de masajes Kandy, atendido por bellas, jovenes y discretas edecanes, contamos con comodas instalaciones, servicio las 24 horas, diariamente. Teléfono 218-14-14

MASAJES DENISSE, lo mejor en masajes, servicio para ellos y ellas, contamos con servicios gays, cualquiera que sea tu preferencia o fantasia, absoluta discreción. (Organizamos tu despedida de soltero(a) llamanos con tiempo). Tel. 216-30-39

Masajes deseamos co... 65-78-24. (31/...08)

CHICAS LOVE ... selección de ... tiene los mejore... tivos servicio... ciudad, pregu... nuestra **HORA**... ¡Llamamos! 21... (21/6/agosto)

SEXXXI MASA... LAXXX, bellez... gancia nos dis... masaje frances, ... show, **EXCEL... INSTALACI...** 214-91-57, 30-54-90. (30/9/0...)

MASAJES VANE... ofrece los m... servicio complet... y belleza, table ... agradable com... 100% profesio... discreción abso... 24 horas, llaman... arrepentiras. 210... 044-32 66-34-44.

Servicio de ac... ñante y masaje e... Francia, sensua... atractivas, jo... y complac... 212-76-38, 24 ... (1/3/08)

Masajes relaj... atendido por ... sionales, ambos ... Table Dance, Cl... 214-59-20.

Te interesa res... problemas en tu p... Mayor informació... 044-32 48-92-96

MASAJES WE... masajes compl... table dance y buen... 100% profesion... pregunte por nue... promociones. 24 h... 214-75-02, 04... 30-90-79. (2/10/08)

10 ENTRETENIMIEN...

Burbuja. Salón ... fiestas infantil y adu... Egipto 134, Col. ... vencia: 213-71-33

Lo mejor en música ... grupo versatil **VI... TINTO**, Tels. 213-5... 216-99-88 y 044-... 67-21-74

VICK MUSICAL, ... voz y acorde... 213-69-22

Dueto musical **MILLA... CONRRADO**, cont... ciones. Tels 212-9... y 212-39-23

Grupo musical **AMIG**... Contratacion... 212-17-04

OMAR & SUS TEC... DOS. Versatilidad y ... lidad, 3 elementos, ... música ideal para ... evento, la mejor opci... Llámanos Telefon... 214-36-59 Tepic

Grupo musical "Cali... nia Mex" versatil pa... graduaciones, boda... XV años, etc. Contr... con anticipación al Te... fono 212-58-20 Celul... 044-32-30-81-77

EN TUS XV AÑOS, BODA, ETC. ETC. LO MEJOR
EXXXTASIS LUZ Y SONIDO

APARTE SU FECHA CON SOLO $100 PESOS
216-83-64
212-96-72

ADEMÁS FILMAMOS TUS FIESTAS

Meridiano de Nayarit
Sociedad Interamericana
ame Asociación Mexicana de
Director General
DR. DAVID ALFARO
david@alfarodigital.com
Director comercial: Lic. Felipe Sánchez Villegas

Publicación periódica autorizada. Registro de SEPOMEX Número 10881 12389-001. Características 12-1252-70. Certificado de Licitud de Título 3378. Certificado de Licitud de Contenido 2963. Título reservado por la SEP 1587-93. Sistema Internacional de Publicaciones Seriadas CODIGO ISSN-0128-509. Registro COPARMEX 153. Registro CANACINTRA 3240. Registro ANIERM 6029-93. Los colaboradores que firmen sus escritos son responsables del contenido de los mismos. No hay obligación de devolver originales aunque no se publiquen. Todos los fondos y correspondencia a este periódico deben ser dirigidos al Director General en el domicilio que aparece al margen. MERIDIANO es una Marca Registrada (MR). Se edita totalmente con sistemas computarizados y tiene distribución regional en el estado de Nayarit, y Puerto Vallarta, Jalisco. **Representación Comercial en el DF:** Rodrigo Lemus SA de CV. Londres 239 Col. Juarez, C.P. 6600 Mex. D.F. Ejemplares diarios en el Distrito Federal: La Torre de Papel, Club de Periodistas de México, Filomeno Mata 6-A México D.F. Centro Historico. **Producido, Editado y distribuido por la Cía. Editorial Alpesor S. de R.L.** Oficinas Generales, Redacción y Talleres: Emiliano Zapata No. 71 y 73 Poniente, C.P. 63000. Apartado Postal 65, Tepic, Nayarit. México.

En caso de suspensión de cualquier edición de Meridiano solo aceptamos responsabilidad para la reposición de publicidad en la siguiente edición.

ATENCION CABALLEROS, con este caloron y en esta temporada, comprese una fresca guayabera yucateca, lisa o bordada de con el **AMIGO CHAVA**. Ademas tenemos chazarillas y guayaberitas blancas, para fiestas escolares y primera comunión. Zaragoza casi Zacatecas, junto a Bazar **EL REY** **(26/2/08/3314)**

Vendo juego de oficina, 5 piezas, escritorio ejecutivo, archivero, 4 cajones, 2 sillas de visita y 1 silla giratoria. Teléfono 212-76-49 o Cel. 044-32 50-05-56

Lavado de salas, sillas y tapiceria de carro. Tels: 211-18-67, 213-72-01. **(28/19/8/3382)**

Se vende puesto de tacos y hamburguesas. Inf 212-38-05. (29/04/8/4311)

Base radio Sharp, fuente integrada, frecuencias intermedias, $950.00. Cobra 148, c/eliminador 10 amps. $1,200.00. 12-63-38. **(31/2/8/3425)**

PASTELEROS, PROMOCION, BATIDORA 30 $4,000.00 HORNO 6 $3,200.00 INFORMES (015) 751-92-95

Se vende computadora Pentium, $1,800.00. cel. 044-32-30-07-29

Se vende lavadora ¡Barata! Whirpool de 11 kilos. Interesados acudir a calle "A" #12 Colonia Agrónomos.

$Rematamos$ $luz y sonido$ $profesional$ $216-83-64$

$Urgenos vender$ $Luz y sonido$ $216-83-64$ **(20/5/agosto)**

Vendo bicicleta FX montaña, marca Mercurio, nuevecita, sin rodar, $1,000.00, un aire acondicionado marca Realven de 200 volts, tonelada 1/2, $3,500.00. Verlos: Av. Los Sauces 556, Col. Los Sauces. Tel. 044-32 30-37-95 y 044-32 40-20-12

¿Exceso recibo telefónico? Candados telefónicos. 044-32 30-24-36. **(31/2/8/3432)**

Aproveche oferta, aire acondicionado Carrier, 1 tonelada. Teléfono: 216-47-10. (31/4/08/3447)

$Luces y sonidazo$ $completisimo$ $tratamos 216-83-64$ **(20/5/agosto)**

2 remolques medianos, Rin "13" Teléfono: 213-76-16. (31/2/08/3437)

Vendo maquina Ford 302, reconstruida $8,000. Veria en Av. Los Sauces 556. Teléfono 044-32 40-20-12

Traspaso refaccionaria pequeña, buen precio. Insurgentes 335 Pte. 240-76-19

Video juegos a comisión, aumente sus ingresos, nosotros vamos. 044-32 62-38-92. **(1/3/08/3452)**

Comodidad en Tu Hogar o Negocio

Una base de pared giratoria para televisión 14" a 21"
Solo $350.00
YA INSTALADA
Además las mejores puertas y ventanas de fierro y aluminio
DAMOS CRÉDITO A MAESTROS
Cancelería El Profe
Insurgentes y Calle 7
Frente a Comercial Mexicana
LLÁMAME
044-32-20-25-11

Molino Torrey nuevo, no.22, a tratar. 044-32 62-38-92 **(1/3/03/3452)**

Aire acondicionado, de ventana, 1.5 toneladas, nuevo. 044-32 62-38-92. **(1/3/08/3452)**

Video juegos, NeoGeo, seminuevos, listos para trabajar. 044-32 62-38-92. **(1/3/08/3452)**

Vendo vacas lecheras. Informes Tel: 213-94-89, 219-02-61, Cel. 044-32 30-14-83. **(1/9/08/3456)**

Molino para carne marca Torrey, congelador horizontal, como nuevos. 212-53-80. (1/3/08/3465)

Por cambio de residencia remato tractor Sidr 18 310, con arado, rastra, cultivadora y sembradora, en condiciones de trabajo, $35,000. Inf: 044-32-66-23-87

Vendo refrigerador $500, piano eléctrico chico $2,000. Tanque estacionario $400. Rosticero $10,000. Tel. 212-84-78. **(1/3/08/3473)**

Vendo literas, madera fina, seminuevas, 213-88-25, 213-47-00 Georgina. **(1/6/08/3479)**

Compushop, aproveche remate mensual, computadoras nuevas genéricas intel: Celeron $3,990. Pentium III, Pentium IV, Impresora HP color, $1,199 contado, crédito 04432-50-75-45, 213-25-91, horario oficina, pregunte sin compromiso. (1/3/08/3486)

Urgente, traspaso negocio acreditado, Restaurant La Noria, ubicado Veracruz #331 Norte, Tepic, Informes propietario: Arturo Gutierrez Rincón **(2/31/08/35138)**

Propiedad Panteón Hidalgo, buena ubicación. 044-32 62-12-96 (2/4/08)

Se vende televisión marca Broksonic, 13 o 14" pulgadas, $2,200. Tel. 16-28-00. (2/4/8/3508)

Amplificador Fender, Stage 100, nuevo, facturado. Tel. 044-32 67-21-74. **(1/6/08/3489)**

Vendo carrito de hot-dogs, seminuevo, $8,000 Tel: 212-92-56. **(2/4/08/3494)**

Traspaso restaurant bar, ubicado en Avenida Jacarandas. Informes Tel: 044-32 67-15-67 **(2/12/08/35116)**

Bomba de 2 pulgadas, 4 caballos de fuerza, incluye manguera de 15 metros, nueva. $5,000. 213-34-30. **(2/4/8/3518)**

Rento o vendo carrito de hot-dogs, t/grande c/ freidora, renta $1,100. Llamar Celular 044-32 62-40-75 **(2/4/08/3520)**

Por cambio de residencia, traspaso lavanderia aclientada. Querétaro No.282 Norte

Vendo computadora Pentium, multimedia, $2,900.00. Teléfono: 212-56-00. **(2/4/08)**

ORACION A LA VIRGEN DE GUADALUPE

Pida 3 deseos imposibles, Rece 9 aves Marías durante 9 días. Publiquela al octavo día, por más difícil que sea y sin tener fé se le concederá.

A.L.M.

11 HOGAR

12 VENTAS

Empresa de Seguridad Privada requiere personal con actitud de servicio y disponibilidad de horario, para desempeñarse como:

GUARDIA DE SEGURIDAD

- Sexo masculino.
- Edad 20 a 40 años.
- Escolaridad: secundaria terminada.
- Cartilla de servicio militar.
- Disponibilidad de tiempo completo.
- Experiencia no indispensable.
- Buena presentación y actitud de servicios.

OFRECEMOS:

- Buen sueldo y prestaciones de ley.

Interesados favor de presentarse con solicitud elaborada y fotografía reciente en Abasolo #190 Pte. 1er. Piso entre Querétaro y Durango de lunes a viernes de 9:30 a 14:00 y 16:00 a 20:00 horas

MAYORES INFORMES A LOS TELÉFONOS: 217-00-66, 216-08-53

SE VENDE

✓Autobus Avante Modelo 88 y Modelo 93, equipados con A/A. ✓Autobus Masa C-II Modelo 2000 A/A, W/C traspaso crédito guante $250,000.00
✓Autobus MCI-Modelo 1982 Cap. 47 pasajeros equipado con A/A W/C $240,000.00

INFORMES 216-98-04

PROMOCIÓN VIAJERO FRECUENTE

TURISMO EL ANDARIEGO
Acumule 5 boletos y cambialos por un traslado gratis en la excursión de los miércoles.
INFORMES 216-98-04

¿TIENE UD. DIABETES?

NO SE PREOCUPE MÁS, TRATAMIENTO EN CÁPSULA Y TÉ 100% NATURAL

¡GARANTIZADO!

VENGA Y COMPRUEBE, CON NOSOTROS EL INCREÍBLE RESULTADO QUE OBTENDRÁ

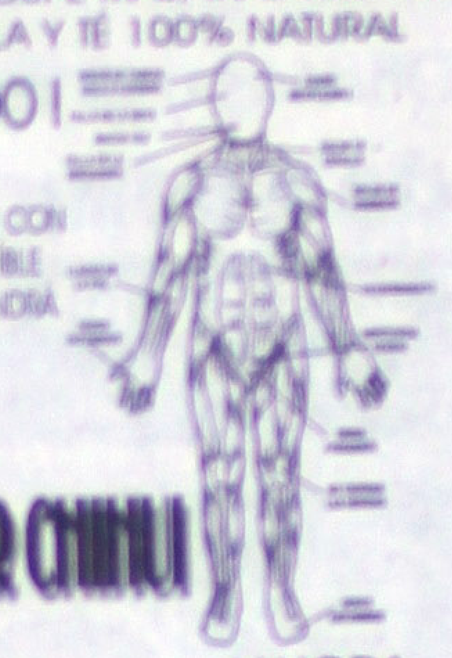

TÉ LECA-NOR CHIHUI

¡AHORA CAPSULAS!

¿SUFRE ALGUNOS DE ESTOS SINTOMAS...?

DE VENTA EN TIENDAS NATURISTAS Y EN:
MINA 155-B, CENTRO, TEL. 214-89-64, TEPIC, NAYARIT

Vitallantas

SOLICITA:

VENDEDOR

Requisitos:
*De 25 a 40 años
*Experiencia en ventas
*Escolaridad mínima preparatoria
*Buena presentación
*Sexo indistinto
Ofrecemos:
*Sueldo base más comisiones
*Vehículo con gastos
*Cartera de clientes
*Oportunidad de desarrollo

Interesados(as) presentarse con curriculum vitae y solicitud con fotografía reciente en Av. Insurgentes 1919 Ote (frente Aurrera)

•Remato Tractocamión Freightliner 1996 convencional $245,000•Caja ganadera aluminio Wilson 1989 dos pisos $128,000• Cuatrocientas borregas Peliguey $16 kgs. •Mil toneladas de maíz $1,450 Tonelada•200 pollos de avestruz de 2 a 3 meses $1,300 c/u • Tractor agrícola JD4235 $79,000

Acepto ofrecimientos recibo automóvil, pick-up 01-800-509-5427 Hermosillo, Sonora, México

INSTITUTO **WORLANCÉ** YOUR GUARANTEE

INGLES GARANTIZADO

*Grupos reducidos (Max. 5 alumnos por maestro)
*Avance personalizado
*Horarios flexibles
Lun. A Vie. De 7 a.m. A 9 p.m.
Sab. De 8 a.m. A 1 p.m.
(Tu eliges el horario)

TELÉFONO
214-84-11

AVENIDA P. SÁNCHEZ SUR #388 ALTOS
COLONIA SAN ANTONIO TEPIC, NAYARIT

LECTURA DE TAROT Encuentra a la Consejera *María Elena*

SEGURIDAD Y PRIVACIDAD SE ATIENDEN EN CASA PARTICULAR

Tepame N° 30 Colonia Versalles
Tel. 213-74-25 Cel. 044-32-50-46-36

Plásticos Industrializados de Nayarit, S.A. De C.V.

Pone a su servicio la venta de envases de polietileno y tapa en las siguientes presentaciones:

Galón ½ Galón De litro
Con la más alta calidad.

Informes y Ventas a los Teléfonos
01-32-11-56-90, 01-32-11-56-91 y 01-800-71-5106

Industriales Nayaritas #120 Ciudad Industrial Tepic, Nayarit

Empresa Seria Solicita:

PERSONAL MASCULINO

REQUISITOS:
-Tiempo completo
-Mayores de 18 años
-Responsabilidad comprobada
-Deseos de superación

OFRECEMOS:
-$100.00 diarios
-IMSS, Infonavit, Aguinaldo, vacaciones, etc.
-Capacitación y desarrollo en la empresa.

Presentarse en:
Pedraza #675 entre San Francisco y Josefa Ortiz de Dominguez Col. H. Casas de 8:00 a 13:00 de 16:00 a 19:00 horas.

CONTRATACION INMEDIATA

CONSTRUTODO TILES
PISOS, AZULEJOS Y MUCHO MAS

Gran Oferta por Aniversario

PISO 33X33 AZULEJO 20X25
Calidad Primera

A SOLO $63.00 MT2 IVA INCLUIDO
*Hasta agotar existencias

Precios reales, variedad de modelos y colores
Visítenos en nuestros 3 domicilios

MATRIZ
Ave. España 140
Cd. Del Valle
214-68-90
213-36-72

SALA DE EXHIBICIÓN Y VENTAS
Av. Insurgentes casi esquina Puebla
214-63-36

SUCURSAL Y BODEGA
Mariano García 116
Colonia Caminera
214-55-48
214-95-65

¡Su seguridad no tiene precio!

CYTSA
TANQUES ESTACIONARIOS
De 300, 500, 1000, 1500, 1900, 3750 y 5000 lts.

GARANTÍA: *10 años en tanques
*1 año en accesorios

Somos #1 en:
- Precio
- Calidad
- Garantía

SU SEGURIDAD Y COMODIDAD ES NUESTRO COMPROMISO

Servicio con grúa a la azotea de su casa sin costo extra
(se aplican restricciones)

Viva seguro, viva con **CYTSA**

DIVIOCCIDENTE, S.A. DE C.V.
SUCURSAL TEPIC
Avenida Tecnológico #2858
Colonia Miguel Hidalgo
Teléfonos 211-75-68, 211-75-69

O con nuestros Distribuidores Autorizados

CARTAS TAROT
Y CAFE
Consejera "YADIRA"
Se Lee las
Todo tipo de trabajos, solución a cualquier problema de negocios, envidias, soluciones para el amor, limpias, amuletos, etc..
Horario de Lunes a Sabado de 9:00 a.m. A 9:00 p.m.
Consulta $100.00
Calle Turín No. 94 Fracc. Ciudad Del Valle
Tel. 210-19-85 Cel. 044-32-67-34-16 Tepic, Nay.

OFERTA DEL MES
Céntrico Edificio
700 mts2 en 3 niveles
6.5 x40 mts
Hidalgo 209 Oriente, Frente a la Ferretería "La Mexicana"
CITA 211-63-85
Cel. 044-32-66-00-23

Grupo Musical
DAVID y su COMBO
Musica Versátil
Querétaro 420 nte. Teléfono 12-58-90 Celular 48-84-02

CORTINAS DE ACERO
MAGALLANES
Fabricación, instalación y reparación de cortinas de acero
SE MEJORAN PRESUPUESTOS
Servicio dentro y fuera del Estado
Emilio M. González #38 Col. Gobernadores
(entrada frente a Bomberos) Teléfono 14-...
Por Tradición sirviendo a Nayarit desde ...

¡Mejor que nunca!...
Banda
La Frijolera
Tepic, Nayarit
Teléfono 210-17-20
Celular 50-72-59, 48-36-46

Solorio Consultores, S. C.
SEGUROS, PENSIONES Y SALUD
SOLICITA:
Personas con deseos de superación, Gustos por las ventas y el trabajo en equipo, con necesidades de ingresos mínimos de: $30,000.00 pesos mensuales.
Interesados concertar cita a los Teléfonos 214-96-49 y 214-67-71 con Lupita.

Escuela de Inglés
AMERICA
ENGLISH SCHOOL
Te ofrece:
*Carrera Técnico en Inglés (2 años)
*Curso niños 8-12 años de edad.
*Curso adolescentes.
*Curso intensivo (básico) 5 meses.
*Curso intensivo (avanzado) 5 meses.
*Club de Conversación.
*Cursos a empresas y más...
HORARIOS FLEXIBLES
INSCRIPCIONES ABIERTAS
Ave. Allende 189 Poniente Centro
Teléfono 212-93-90
CON RECONOCIMIENTO DE LA S.E.P.
Ven y conoce nuestras cómodas instalaciones

SOLICITA:
TV GRUPO TDA SKY
5 EJECUTIVOS DE VENTAS
REQUISITOS:
-Sexo femenino (preferemente)
-Activos y dinámicos.
-Excelente presentación.
-Secundaria o preparatoria mínimo.
OFRECEMOS:
-Prestaciones de ley.
-Sueldo base y comisiones
Presentarse en Insurgentes 200 esquina León con el Ing. Alberto Chávez

PAPELERIA EL CONTADOR
S.A. DE C.V.
15% DE DESCUENTO EN TODAS SUS COMPRAS
Todo para: Contadores, Oficinas y el Estudiante
MAYOREO Y MENUDEO
SERVICIO A DOMICILIO
Veracruz N° 58 Norte Tel. 212-08-72
Fax. 212-01-36 Tepic, Nay.

PARA TU FIESTA: "CAMPESTRE LOS NARANJOS"
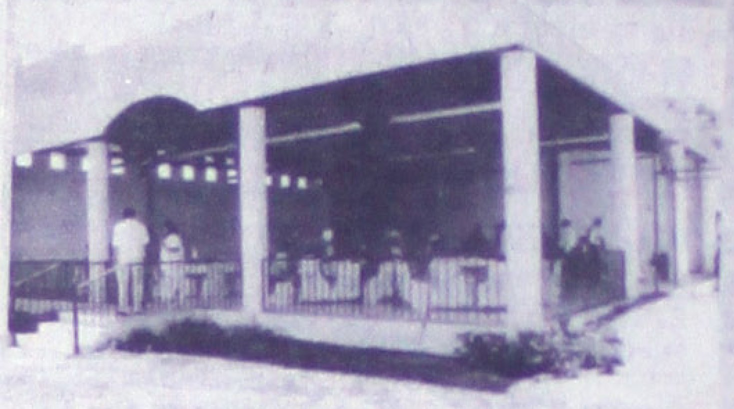
REALIZA TU EVENTO EN UN AMBIENTE NATURAL SIN SALIR DE LA CIUDAD Y AL ALCANCE DE TU PRESUPUESTO. TERRAZAS, JARDINES Y AMPLIO ESTACIONAMIENTO. ¡BODAS! XV AÑOS, PRIMERAS COMUNIONES, CUMPLEAÑOS, FIESTAS INFANTILES, CONVENCIONES, JUEGOS INFLABLES Y BRINCOLINES (PRECIO ESPECIAL)

CAMPESTRE "LOS NARANJOS"
IXTLAN No. 102 INFONAVIT LOS FRESNOS
INFORMES Y RESERVACIONES EN LOS TELS.
212-44-62 / 214-24-65

SECRET, S.A
SEX-SHOP
Su fantasía hecha realidad
DISCRECIÓN ABASOLUTA
044-32-48-77-57
*Lencería exótica para Dama y Caballero.
*Revistas y CD Rom
*Accesorios. *Chocolates. *Bromas.
*Striper's para tu despedida de soltera (dentro y fuera de la ciudad)
*Juguetes eróticos para adultos.
Peliculas: XXX, XXXX Y XXXXX
Horario: De Lunes a Sábado de 10:00 a.m. A 2:00 p.m. Y de 4:00 a 8:00 p.m.
PUEBLA #164 NORTE INT. 209 CENTRO
C.P. 63000 TEPIC, NAY. ☎044-32-63-07-30

SERCON Comunicación
El mejor Precio ¡GARANTIZADO!
Incluyen nuestro exclusivo MANTENIMIENTO PREVENTIVO sin costo de por vida
CELERON 566: D.D. 20 Gb. 64 Mb. RAM, Monitor 14", Teclado, Mouse, Bocinas, etc... CONTADO $3,849.00
CREDITO: Enganche de $ 1,598.00, 11 Meses de $ 399.00
DURON 800: D.D. 20 Gb. 64 Mb. RAM, Monitor 14", Teclado, Mouse, CD-Rom 52 X Bocinas, etc... CONTADO $4,339.00
PENTIUM III 750: D.D. 20 Gb. 64 Mb. RAM, Monitor 14", Teclado, Mouse, Bocinas, etc... CONTADO $4,839.00
Precios + I.V.A.
PENTIUM III 1 GHZ.: D.D. 40 Gb. 128 Mb. RAM, Monitor 14", Teclado, Mouse, CD-ROM 52X Bocinas, etc... CONTADO $6,434.00
CREDITO: Enganche de $ 2,999.00, 11 Meses de $ 549.00
CD´s Grabables
CD-R SONY $ 7.39
CD-R SONY (>100) $ 6.59
CD-Princo suelto $ 4.99
+ I.V.A.
Querétaro No 48-B entre Allende y Morelos
Tel. 2-14-69-92
044-32-40-05-08

MEDICINA BIOLOGICA
A la vanguardia en alternativas de salud
Pacientes multitratados con escasos o ausentes resultados
Cuando la medicina convencional no tiene más que ofrecer.
• Diagnóstico Electrónico Funcionar (Diagnóstico computarizado de los órganos)
• Terapia Neural (Activación del sistema nervioso)
• Homotoxicología (Desintoxicación del organismo)
• Bioresonancia (MORA) (Tratamiento a base de bio-energía)
Previa Cita (013) 243-33-12 (013) 246-04-70
Dr. José Rios López
Con estudios en México y en el extranjero.

Lavandería
Caza-Mancha
MES DE AGOSTO
ULTIMOS DÍAS DE PROMOCIÓN
Lavado y Secado a solo $5.00 Kilo
Aqui tallamos su ropa, después se lava
SERVICIO A DOMICILIO
Visítenos en: Av. Allende 389 Oriente esquina con Guadalajara
Teléfono 213-56-10
TENEMOS BUENOS PRECIOS

Correduría Pública N° 1
FEDATARIO MERCANTIL
LIC. MANUEL ALTAMIRANO QUINTERO
TITULAR
Fedatario Público
Agente Mediador
Arbitro Mercantil
Perito Valuador
Asesor Jurídico
Sociedades Merc.
Autorizado por el Ejecutivo Federal
Aut. Federal N° 413.94.1467
Patentes N° 0026 y 0324
Hab. Secofi N° 060494D
Ced. Prof. 1129027
PLAZA ESTADO DE NAYARIT
Miembro Colegio Nacional de la Correduría Pública Mexicana, A.C.
Av. México 181-3 Sur Tel y Fax 14-08-31 Part. 13-59-98

CINE CAJA MÁGICA
TESTIGO
PRIMERA FUNCIÓN TODOS LOS DÍAS 2X1
Horarios: 4:10, 6:15 y 8:20
Domingos Función desde las 2:00
Miércoles 2x1

Cinemas del Valle
Sala Uno: 4:00 - 6:00 - 8:00 y 10:00 p.m.
Sala Dos: 4:00 - 5:45 - 7:30

Cinemas Insurgentes

NO SOMOS LOS ÚNICOS PERO ¡SI LOS MEJORES!
AUTOBUSES COORDINADOS DE NAYARIT
Le ofrece sus salidas directas diarias a la Ciudad de Tijuana, B. C.

Contamos con unidades completamente equipadas para brindarle el mejor servicio que Usted se merece
Además contamos con las mejores tarifas al alcance de sus bolsillos
Estamos a sus órdenes en:
República de Chile #34 Col. Menchaca Tel. 01-32-10-09-60 y 01-32-10-08-62
Av. Proyecto No. 199 Colonia Mololoa Teléfono 01-32-16-88-17

¡¡Mucho de lo que dice su cara, esta en el Confort de su boca!!
¡No arriesgue la Salud!
Atiéndase en el centro
"Dental Samhedul"
...Para lucir la mejor sonrisa, nosotros nos adaptamos a tus posibilidades
OFRECIÉNDOLE PRECIOS ESPECIALES

Extracciones	$ 50.00
Limpieza	$ 70.00
Corona ¾	$160.00
Amalgama	$ 70.00
Casquillo	$160.00
Yaquet	$180.00
Endodoncia	$110.00

¡¡Aprovecha y Visítanos!!
Responsable: C.D. Loyda S.A.
U.A.N. Permiso 10-500 7N
Cepille sus dientes 3 veces al día
AV. MÉXICO NTE. 373 ALTOS ENTRE BRAVO Y VICTORIA
TEL. 21[illegible] TEPIC, NAYARIT

Cenaduría Lupita

Auténtica tradición en Antojitos Mexicanos

Servicio a Domicilio ☎ 212-22-22

Descansamos los miércoles

Allende #276 Pte. De 13:30 a 22:00 horas

AVALUOS Y PERITAJES

Ing. Homero Vidal Espejo

¡HAZ UN BUEN NEGOCIO! CONSULTANOS

Para *Escrituraciones *Legales *O cualquier otro fin

De *Construcciones *Terrenos *Maquinaria

Av. B. Juárez No. 66-B Int. 3 Zona Centro Tepic, Nay. Tel/Fax (013) 212-75-88 (Dentro y fuera del Estado)

Videos Juegos "Andrade"

Máquina completa 19" $3,750.00

Máquina completa 27" $5,500.00

Sistema Neo Geo $1,800.00

PROP. ING. JESÚS OMAR ANDRADE ROBLES

SE LEE TAROT

ATENCION Señora Sara

CONSULTA $100.00

CARNITAS CONTRERAS

Las Mejores Carnitas de Tepic

Servicios para Fiestas y Banquetes

Servicio a Domicilio al TELÉFONO 216-73-56

Querétaro 27 Norte entre Allende y Morelos

SURGE SE VENDE$

EQUIPAZO COMPLETISIMO DE

LUZ Y SONIDO

APROVECHEN - CHAVOS - DISCOTECAS CASINOS - MUSICOS - ESCUELAS - ETC. VEAN TODO SIN COMPROMISO

(01-3) 216-83-64 (044-32-4833-82) TEPIC

URGENOS TRATAMOS PRECIO $

TRANSPORTES OLIVARES PADILLA, S.A. DE C.V.

Servicio de carga regular foránea

*Viajes completos *Paquetería Express

Ltop

Av. Tecnológico No. 2660 Norte Tels. (3) 213-66-75 y 214-25-88

AUDIO Y VIDEO DE TEPIC AVT

SOMOS ESPECIALISTAS EN VIDEO JUEGOS COMO: *PLAY STATION *SEGA *NINTENDO *NEO GEO

CONTAMOS CON SERVICIO A DOMICILIO

ESTE MES DE JULIO 20% DE DESC.

ZACATECAS #393-B NORTE CASI ESQUINA CON VICTORIA CELULAR 32-40-56-67

PRECIOSA CASA A 2 CUADRAS DE INSURGENTES EN LA COLONIA MIGUEL HIDALGO

Terreno 10x40, construidos 10x20, cuenta con 2 recámaras, cuarto de servicio, cocina, sala comedor, 2 baños 1 con tina, cochera para 2 carros, techada con tirol y molduras, jardín al frente, teléfono, megacable, acepto crédito IMSS, FOVISSSTE y/o carro modelo reciente. Trato

TELÉFONO 216-38-98 TARDES

AVISO IMPORTANTE

¿Recuerda Usted este papel?

Si lo recuerda y lo tiene

¡FELICIDADES!

Usted ya ganó buen dinero y se lo entregamos de inmediato

La venta de sus acciones no afecta su línea telefónica

EN TEPIC, NAYARIT LLAME AL 214-39-44

Para mayores informes llame sin costo al 01-800-713-46-31

MESAS DE BILLAR

FUTBOLITOS

Saturn II

Único Distribuidor en el Estado de: ROWE/AMI

VENTA, RENTA Y COMISIÓN DE: SINFONOLAS MESAS DE BILLAR FUTBOLITOS JUEGOS DE SALÓN REFACCIONES Y COMPACT DISC

CONTAMOS CON LOS MEJORES PLANES DE CRÉDITO, RENTA Y COMISIÓN

SEGURIDAD, CALIDAD Y GARANTÍA PARA SU INVERSIÓN

NOSOTROS SI ENTREGAMOS DE INMEDIATO, VISITE NUESTRA SALA DE EXHIBICIÓN

Nostalgia HOT FLASH II ROLLing

¡Le asamos toda la carne que usted quiera!

Para que deje de preocuparse...

Gratis Al carbon

Todos los Viernes, Sábado y Domingo

Rib Eye, T-bone, Sirloin, Arrachera, Arrachera Marinada, New York, Cabrería

Además lleve sus Tortillas y Salsa.

MEAT MARKET

Av. Del Valle N° 89 Local 3 Plaza Colonial Col. Del Valle Tel. 044-32-460909 Tepic, Nayarit

En eso de las computadoras

No nos medimos

SERCON

Querétaro No 48-B entre Allende y Morelos

1880 Casa Grande

Avenida México No. 276 Norte entre Amado Nervo y Zaragoza Estacionamiento a un costado Informes al Teléfono 213-63-21

OFRECE Locales Comerciales y para oficinas en renta

En el corazón de la ciudad, Primer Plano del Centro Histórico

¡Porque tu lo pediste!

y en SUAUTO queremos que estrenes Auto, la Feria de Autofinanciamiento

se prolonga una semana más. Hasta el 4 de agosto.

Cavalier Antes: $3,126.00 Hoy: $ 2,923.00 Mensual

Chevy Pop Antes: $ 2,018.00 Hoy: $ 1,827.00 Mensual

Monza Antes: $ 2,712.00 Hoy: $ 2,528.00 Mensual

- Sin Cuota de inscripción
- Sin enganche
- Sin intereses

Obtenga el 100% de una mensualidad Gratis!

suauto Autofinanciamiento

*Ya incluye: seguro de vida, gastos de administración e iva. Sujeto a cambio en precio de la unidad

Ricardo L. Garate, Insurgentes Pte., Tepic, Nayarit Tels. (3) 212-28-58 212-44-66

Maquinas Para Fabricar TABICON

Adoquín, Block Y Otros: Revolvedoras, tubo De Drenaje, Bandas Transportadoras, Peletizadoras, Poliducto De Riego, Revolvedoras Y Enmeladoras De Alimentos Para Ganado, Sistemas De Filtración Y Purificación De Agua

Soto Cocinas

ESCUADRA DE 1.40 X 2.30 MTS. CEDRO $6,800

CUBIERTAS 2.40 $ 480.- 3.00 $ 620.- 3.60 $ 750.-

CAMPANA SANAIRE 76 $ 450.00

CEDRO de 2.00 mts. $5,600

TARJA ACERO $ 415.-

ZACATECAS No. 90-3 Nte. TEPIC, NAYARIT

HACEMOS SU COCINA A LA MEDIDA

Arq. Ventura Vargas Maldonado

Proyecto, Diseño y Construcción

Servicio de construcciones, ampliaciones, remodelaciones y Asesoría. Elaboración de plano de : Casas habitación, interés social y residencial, edificios, comercios, etc.

Integramos expedientes para crédito Infonavit.

LLÁMENOS NOSOTROS LE ASESORAMOS

Blvd. Tepic-Xalisco #2329-A Teléfono 14-86-61

Salón de Fiestas Infantiles Bambi

Av. Flores Magon 482-A Norte Telefono 16-44-78

CONTAMOS CON BRINCOLINES INFLABLES Y UNA GRAN VARIEDAD DE JUEGOS

TECHADO EN UN 90% DE LA LLUVIA

Con un área de 560 m2 para Disfrutar Ampliamente

VIDEO JUEGOS

WUILSON'S

Producción, Venta de Maquinas de video juegos Venta y reparación de sistemas Neo-Geo, Placas, Monitores, Fuentes de Poder y todos los accesorios relacionados con los videojuegos

Responsable: Oswaldo García

Teléfono 044-32-65-05-44 Tepic

Tel. Guadalajara (01-3) 651-81-37

E-mail: Gwuilson@adl.com

Maquina completa 20" $3,400.00

Gabinete Caramelo $650.00

Neo-Geo $1,550.00

¡UNA ALTERNATIVA EDUCA...

PREPARATORIA ABIERT...

GALILEO

Centro de Enseñanza Intensiva

-Certificación por la SEP.
-Varios horarios.
-No hay examen de admisión.
-No importa tu edad.

Inform... Inscripc... de 8:00 ... y de 1... 20:00 ...

AVENIDA DE LA CULTURA 130 ESQ... RÍO SUCHIATE, COLONIA FRESN...

OFERTA DEL MES

Céntrico Edificio

700 mts2 en 3 niveles

6.5 x40 mts

Hidalgo 209 Oriente, Frente a la Ferretería "La Mexicana"

CITA 211-63-85

Cel. 044-32-66-00-23

aeromexpress cargo

PAQUETERÍA Y MENSAJERÍA

Servicio Estatal y Nacional

Envios a México en 2 Horas

Teléfono 214-10-28

Independencia #63 Fracc. Simancas

TODO TIPO DE MERCANCIA

SETZUKO

Joyería de Plata

DISEÑOS EXCLUSIVOS

Bolsos, cinturones de piel y gamuza, perfumería y las más finas y actuales creaciones en plata

Plaza Providencia, local 4 ☎ 216-41-67

Zapata 121 entre Durango y Puebla, Tepic

¿Tus proveedores no te surten ... Oportunidad tus tarjetas telefóni...

Llámanos... Tenemos:

Ladatel Telcel Iusacell Ladafon Habla

También puedes ... Distribuidor de Bi... de Lotería Nacio... y todos los raso...

LOTERIA NACIONAL PARA LA ASISTENCIA PUBL...

Puebla 164 Norte Int. 203 Tels. 216-...

FÁBRICA DE COMPRESORES P/AIRE

Venta, Reparación y Servicio e Hidrolavadoras de Presión

Teléfono 01 (3) 217-03-74

Celular 20-76-05,

Tepic, Nayarit

SAN ISIDRO

VELAS Y CIRIOS

FABRICAMOS VELAS PARA:

*Bodas
*Bautizos
*Primera
*Comunión
*Decorativas o
*Navideñas
*De Altar.

De auténtica cera de abejas vírgenes, cirios pascuales diferentes tamaños, etc...

Hidalgo 586 Poniente

Colonia H. Casas Teléfono 216-12-17

C.P. 63080, Tepic, Nayarit

En Seminuevos

Ya no busque más

Tenemos el Plan...

Unidades 1997 en adelante

40% de enganche diferido. Y el resto: pregunta por nuestros planes.

Unidades 1996 hacia abajo

30% de enganche diferido. Y el resto hasta 24 meses.

Plan especial

En algunas unidades de 6 a 12 meses sin intereses

Jeep.

Insurgentes No. 779 pte. Tepic, Nayarit Tel:

ALICA AUTOMOTRIZ S.A. DE C.V

ALICA

SEGURIDAD PUBLICA

¡PIDEN NOMBRAMIENTO DE OTRO JEFE POLICIACO!

24! 13-76-32

La alcaldesa de Santiago Ixcuintla dice que anda de vacaciones...

A "El Leo" ya le encanta la ratonda, por enésima vez es detenido.

¡NO APARECE XOCOYOTZIN!

Los empleados de la PGJE, Jesús Cervantes y Zeus Rodríguez tienen que ver con esto, asegura Rosario Valdivia El Procurador viola la autonomía del municipio

El vicioso de Leodegario González, alias "El Leo"

¡NO SE CANSA DE ROBAR!

¡CAPTURAN NIÑO EMPISTOLADO!

SUICIDARSE!

SEGURIDAD PUBLICA
Meridiano de Nayarit
$5.00
Jueves 2
Agosto 2001
EDITOR: ALEJANDRO GARCIA

Sol INFORMES 213-49-00 211-60-92

Hace dos meses, destazó y embolsó a una mujer...

¡REVIENTAN A UN PSICOPATA!

* Después de haber estado refugiado en la zona norte, finalmente lograron la captura de Cirilo Rodríguez * De manera bestial, asesinó a la que fuera su esposa

Socorristas atienden a personas que resultaron lesionadas tras un accidente ayer por la tarde.

¡CAPTURAN A RATERAZO!

Alejandro Almanza Aguilar/Meridiano

Tepic.- Se llama Leodegario González Flores, le dice "El Leo" y tiene su haber por lo menos 12 robos comprobados por la Policía Judicial del Estado; a partir de esta semana el presunto pillo arriba mencionado será enviado a una granja para alcohólicos y drogadictos ubicada en esta ciudad, pues el hombre padece de adicción a las drogas y eso lo que lo ha llevado a delinquir infinidad de veces en los últimos meses, asegura el vocero de la PGJE, Jesús Cervantes González.

NEGRO HISTORIAL DELICTIVO

Leodegario González Flores, fue detenido hace un par de semanas por elementos de la PJE adscritos a la División de Robos y Asaltos bajo el mando del comandante Antonio Aguilar Rodríguez; al "El Leo" lo se le detuvo luego de que fuera sorprendido infraganti cuando cargaba consigo varios artículos de valor que momentos antes había sustraído del interior del Hotel Bravo de esta ciudad.

A partir de ese momento, los encargados del Hotel mencionado interpusieron ante el Agente del Ministerio Público del Fuero Común una querella, la cual quedó asentada bajo el número TEP/II/AP/2176/01 en la cual se tiene por agraviados al Hotel Bravo y a Gustavo Godínez; siendo el responsable de tal delito Leodegario González Flores, el cual se robó --supuestamente-- un compresor y una aspiradora del estacionamiento del negocio arriba citado.

Pero Leodegario no era la primera vez que robaba al interior del hotel mencionado arriba, pues días después cometió un delito similar, según lo indica la averiguación previa TEP/III/Ap/2195 interpuesta por José Luis Salguero Torres, quien acusó el Leo como el responsable de haber sustraído un televisor en blanco y negro, una cámara fotográfica, un cargador para celular y herramienta varia.

La carrera delictiva de "El Leo" no terminó con estas dos detenciones, pues Leodegario contaba con una constancia de hechos en su contra, la cual lleva por número TEP/I/CH/2838/01 en agravio de Rodolfo de la Cruz López, a quien el popular ladrón le robara un radio móvil de la marca Motorola, estos hechos ocurrieron en el estacionamiento del Hotel Bravo.

Al ver publicada la fotografía de Leodegario en Meridiano, otra de las víctimas acudió a denunciarlo ante el Ministerio Público del Fuero Común, siendo identificado el ofendido como Víctor Manuel Martínez Casillas, el cual interpuso la denuncia TEP/III/AP/2116/01 en contra del pillo, de quien se señala en esta averiguación es el presunto responsable de haber robado un compresor y 2 pistolas de aire del interior de un taller de reparación de calzado denominado "Orozco", el cual se localiza por la avenida Allende y Durango de esta ciudad.

También una empresa denominada Transportes Ejecutivos Turimax SA de CV, cuyo encargado es Julio Arreola G. interpuso una querella en contra de Leodegario González, a quien se le señaló como el responsable de haber sustraído de este negocio un radio de la marca Motorola, el cual tiene un costo superior a lo 5 mil pesos; éstos hechos se registraron en la colonia Ciudad del Valle por la calle Quebec y República de Chile número 55.

El negro historial de "El Leo" no terminaba; pues la suerte parecía estar de su parte; y es que detención tras detención hecha por policías estatales parecían no hacerle nada, como entraba a la cárcel, así salía en menos de 72 horas, y cuando obtenía su libertad volvía de nuevo a las andadas.

Leodegario González Flores, la primera vez que fue detenido por robo por PJs.

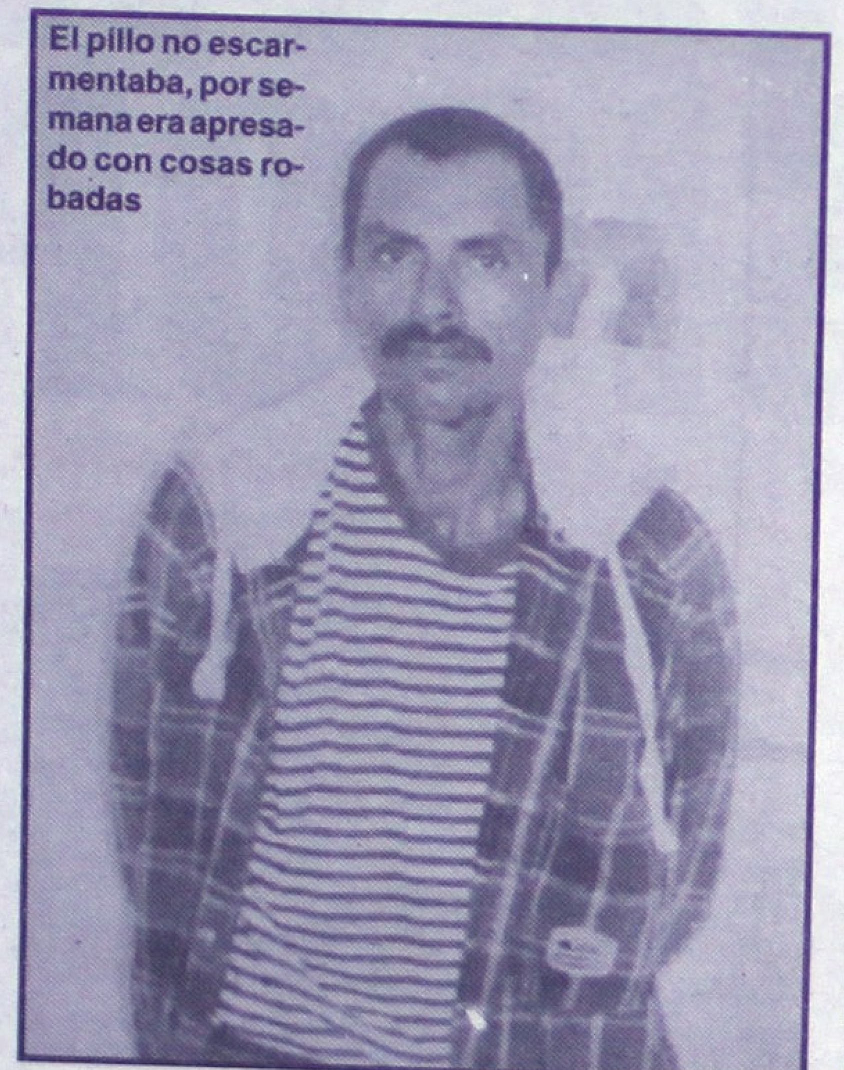

El pillo no escarmentaba, por semana era apresado con cosas robadas

Víctor Antonio Alcantar "El Beto", sigue los pasos de su maestro; poco a poco lo va superando.

Así fue como cometió un nuevo robo, según se informa en la averiguación previa TEP/I/AP/1887/01 interpuesta por Sergio Antonio Zermeño Castillo, quien denunció a Leodegario González Flores como el autor de haberle robado del interior de su negocio una computadora, CPU, una impresora y herramienta varia, que en conjunto suman los 15 mil pesos; estos hechos se registraron por la calle Río Mololoa número 23-A de la colonia Los Fresnos. Los artículos robados estaban dentro de un taller mecánico.

Ese día que fue detenido El Leo, fue identificado por otra de sus víctimas, ahora se trata de Representaciones SA de CV y Luis Jiménez Chávez, a quien Leodegario le robó una copiadora con 4 conos, un baumanométrico digital con 4 muñecas; dos estetoscopios, un equipo completo de cirugía menor con 12 piezas y un repuesto de luz, artículos que saqueara el pillaco del negocio ubicado por el boulevard Tepic-Xalisco número 167 sur.

La empresa Vidriera Servicristales Flores cuyo propietario es Juan Carlos Flores Avila, también fuero víctimas de El Leo; de este negocio ubicado en el cruce de las calle Egipto e Insurgentes, el Leo sustrajo una escalera de tijera y herramienta para vidriería, según se indica en la averiguación previa TEP/III/AP/1551/01.

Otra averiguación más le fue abierta días después a Leodegario, ahora bajo múmero TEP/III/AP/2161/01 por el delito de robo en agravio de Vidriería Ali, cuyo encargado es Jorge Alvarez Landeros. De este negocio El Leo sustrajo una bicicleta de montaña y una grabadora con CDS.

CONSUMADO LADRON

Perecía que tanta detención hecha en su contra habían curtido la carrera delictiva de Leodegario González Flores, y prueba de ello que otra de sus víctimas identificadas como Sara Flores Ochoa, puso una denuncia en contra de El Leo por la presunta responsabilidad de este sujeto en el delito de robo, pues cita la dama que el tipo le robó un autoestereo marca Kinwoth, un par de bocinas pionner y una grabadora, las cuales estaban dentro de su automóvil que se encontraba estacionado por la calle San Luis número 143 de la zona centro. Cansado de robar cosas menores, el Leo se dedicó entonces a visitar negocios grandes, y así llegó a robar a la empresa satelital SKY, la cual se ubica por la calle Veracruz número 58 de la zona centro, lugar el cual es propiedad de Juan Alejandro López Ortiz, quien señaló en su denuncia que Leodegario González le había sustraído un codificador de imagen de la marca Motorola, un control remoto, según revela la averiguación previa TEP/II/AP/2320/01.

Pero los días de Leodegario González Flores estaban ya contados, elementos de la PJE pertenecientes a la División de Robos y Asaltos bajo el mando de Antonio Aguilar Rodríguez le seguían muy de cerca sus pisadas, y la última pillería que alcanzó a realizar El Leo, fue en contra de Zoila Ruth Reynaldo Ortega, según lo revela una averiguación previa; la víctima dijo haber sido objeto del despojo de un elevador marca Force, herramienta y una grabadora, siendo el indiciado para no variar, Leodegario González, quien fuera aprehendido por los efectivos policiacos, pero que a petición de las autoridades superiores se llegó a la conclusión de enviar a un centro de rehabilitación para enfermos alcohólicos y drogadictos al detenido, pues se dijo que el vicio que tiene arraigado en su persona lo ha llevado a delinquir en infinidad de veces. Se espera que en las próximas horas, más agraviados presenten sus respectivas denuncias, pues se cree que Leodegario y su cómplice Víctor Antonio Alcantar "El Toño", tienen en su haber por lo menos más de medio centenar de robos a negocios, casas habitación y transeúntes.

En la Colonia Niños Héroes, en Ixtapa...

¡DROGADICTOS LA VIOLARON!

*** Primero se salvaron de ser violadas por unos «amigos» por el camino a la Universidad**

*** Llegaron a una casa donde pedirían auxilio, ahí solo una de ellas resultó afectada por los viciosos**

Por José Guadalupe Arce
MERIDIANO/Puerto Vallarta

Una mujer que estaba divertiéndose con una amiga, resultó afectada, luego de que le dieran cerveza con droga, esta se empezó a sentir mal y dos gañanes la violaron, dijo en su declaración.

La Policía Municipal, logró la detención de dos de los presuntos violadores, los cuales fueron turnados a la agencia del Ministerio Público especial para detenidos para que declaren en torno a los hechos.

El Instituto Jalisciense de Ciencias Forenses, ya se encarga de realizar los exámenes en torno a la mujer, para saber si en realidad fue o no violada en estas últimas horas.

Es importante mencionar que la mujer afectada, se encontraba divirtiendo con una amiga, y que en primer termino, las dos estuvieron a punto de ser violadas por dos gañanes uno de ellos dijo ser su amigo y las llevaron a un lugar solitario a bordo de una camioneta de donde las dos feminas huyeron.

Después de esos hechos, ambas acudieron hasta la casa de un amigo para informarles sobre los hechos, pero una de ellas resultó más afectada, la violaron entre dos dijo en su denuncia ante el agente del Ministerio Público.

Los dos presuntos violadores, fueron detenidos por elementos de la Policía Municipal y dijeron llamarse Luis Manual Gómez Guerrero y Ramiro Ibarra Martínez, ambos vecinos de la colonia Niños Héroes en la delegación de Ixtapa.

Estos hechos ocurrieron ayer por la mañana, cuando elementos de la Policía Municipal, fueron enterados por parte de una mujer que dos sujetos la habían violado, por lo que de inmediato al lugar se presentaron los agentes de la Policía Municipal, quienes lograron la detención de los dos presuntos, quienes fueron señalados por la parte afectada.

Ahora, será el agente del Ministerio Público especial para detenidos, quien determine la situación jurídica de ambos detenidos, ya sea que los deje en libertad por ilegal detención o de plano lo consigne al juez para que éste se haga responsable de castigarlos.

DENUNCIA

Luego de que los uniformados fueran enterados en torno a la violación y detuvieran al par de «maniacos», aconsejaron a la afectada para que se presentara a la agencia del Ministerio Público para denunciar los hechos y se procediera en contra de estos por los delitos que le resulten.

En la agencia del Ministerio Público se dio inicio a el acta ministerial número 678/2001, la cual fue iniciada a las 09:30 horas misma que ya fue entregada al agente del Ministerio Público especial para detenidos, quien la estudiara y de acuerdo a sus conclusiones actuara como lo marca la ley.

Por su parte, el par de detenidos, sería entregado a la autoridad, para que estos se hicieran cargo de confesar sobre los hechos, de la misma forma, estos tendrán que declarar en torno a los acontecimientos de ahí se desprendería su situación jurídica, además de los elementos que existan para dejarlos en libertad o consignarlos ante un juzgado.

Por lo pronto, la denuncia fue puesta en contra de Luis Manuel Gómez Guerrero y Ramiro Ibarra Martínez, los cuales ya se encuentran a disposición de la autoridad competente.

SE SALVARON

En torno a los hechos, se conoció que la joven, de quien se omiten todos sus generales por razones obvias, en compañía de una de sus amigas, el pasado 30 de julio siendo aproximadamente las 01:00 horas, se encontraban divirtiendo en la tardeada de la plaza en la delegación de Ixtapa.

Asimismo, que en ese lugar, un amigo de su amiga, de nombre Héctor las invitó a seguir cotorreando, y los tres se subieron a una camioneta color gris de un amigo de Héctor, el cual es un desconocido para la afectada.

Los cuatro arriba de la camioneta, decidieron ir a seguirse divirtiendo al salón Real del Oro pero en el transcurso del camino, el amigo de Héctor, quien conducía la camioneta, se desvió por el camino que da a la Universidad, es decir rumbo al camino de Las Mojoneras que da a Ixtapa.

Tras ver eso, la amiga de la ahora afectada, le preguntó al desconocido que para donde iban, a lo cual el sujeto contestó que iban a la casa de Héctor, pero la muchacha le dijo que hacia ese lugar no era y que debería de dar al otro lado, pero en ese momento, Héctor le dijo «de todos modos aquí nadie les va a ayudar» mientras su conocido le dijo a su amiga «que al cabo ya perdiste», refiriéndose que ella ya tenía un hijo.

«Mi amiga me pidió que me bajara de la camioneta y que agarráramos piedras y así lo hicimos, y nos fuimos caminando hacia el camino de entrada por la universidad, cuando de pronto se nos emparejaron de nuevo y nos dijeron que nos subiéramos, pero no aceptamos decidiendo irnos en un taxi».

«Ya cuando estábamos a bordo, mi amiga me dijo que si íbamos a la casa de un amigo de ella al cual apodan «El Neita», para decirle lo que nos había pasado y lo que los dos sujetos habían tratado de hacer».

«Nos bajamos en los topes que se encuentran en la colonia Tamarindos, para después dirigirnos a la casa del «Neita», la cual se encuentra ubicada en la colonia Niños Héroes».

EL MARTIRIO

La afectada, junto con la otra mujer, llegaron hasta la casa de «El Neita», en donde preguntaron a un amigo de él y de su amiga, por el primero en mención, les dijo que no estaba, este sujeto estaba acompañado de otros tres sujetos más desconocidos.

«Tras haber preguntado por «El Neita», mi amiga se metió al cuarto para buscarlo, mientras yo me quedé afuera de la casa».

«Mientras mi amiga estaba platicándole los hechos a su amigo, sobre lo que nos había pasado, llegó un sujeto y sin decirme nada me abrazó y me empezó a besar diciéndome «hazte para allá», yo lo aventé pero este sujeto se me aventó de nuevo y me aventó al suelo cuando yo caí boca arriba, éste se me echó encima y sin pronunciar palabra alguna trató de bajarme el cierre de mi short falda sin tocarme ninguna de mis partes nobles, pero yo no permití que me bajara el cierre y le dije que se quitara de encima de mí y me dejara levantar».

«Luego de eso, yo me metí al cuarto donde estaba mi amiga platicando con su amigo, para decirle sobre los hechos, no percatándome para donde se fue mi agresor, pero otro sujeto de los que estaba ahí, empezó a fumar marihuana y nos ofreció pero no aceptamos».

«Debido a que me encontraba tomada y al parecer drogada por la cerveza que me dio el amigo de Héctor cuando estábamos en la camioneta, me senté en el piso del cuarto y de pronto, como estaba la luz apagada, sentí que alguien me aventaba al suelo».

«Posteriormente, a eso de las 06:00 horas, que reaccione me dí cuenta que estaba dormida entre dos sujetos, es decir mis ahora denunciados, y escuché que uno le decía al otro «ven vale, ayúdame con ella, tú por una parte y yo por otra».

«Debido a eso, yo les pedí que no me fueran a hacer nada y de ahí sentí que me quitaron mi short falda y mi pantaleta y luego uno de ellos se me encimó y sentí como su pene me tallaba en mi parte noble y mis pechos los tocaba con sus manos, sin percatarme si me penetraron o no, pues el anterior también me rozaba y me ardía mi pubis».

«Luego escuché que uno le decía al otro «a mí me toca por la parte de arriba», mientras el que estaba encima de mi le contestó «A mí me toca por la parte de atrás».

«Luego de un rato, escuché que uno decía «sabes qué vale, no se pudo pero ya me vacié afuera», entonces, yo al reaccionar les pedí que me soltaran porque me quería ir a la casa, pero me dijeron «ah, no te enojes, ya vez como eres de agresiva», solicitándoles me soltaran porque me quería ir a mi casa, al mismo tiempo que uno de los dos le decía a otro que se encontraba ahí «ven vale tu también ayúdanos», pero éste no se acercó, solo estaba observando».

Yo le dije que me dejaran salir para ir al baño, pero me dijeron que no me dejarían, ya que si salía no regresaría, pasando un rato yo les pregunté por mi ropa y me contestaron que no sabían, pero después me regresaron mi short falda pero sin las pantaletas, diciéndome que no me las regresarían ya que se quedarían con ella para su colección».

Detectó y "Reventó" la PGR...

¡BANDA DE "NARCOS"!

* **Detuvo a un mesero del bar «Antonios» y fue la pieza clave para agarrar la cadenita de narcos**
* **Fueron detenidos elementos de la PFP y otro sujeto que vive en Tepic**
* **La PGR sigue con la investigación, ya que los detenidos se dedican a transportar y vender cocaína a nivel nacional**

Por Josué Pelayo Martínez
MERIDIANO/Puerto Vallarta

Elementos de la Procuraduría General de la República, lograron asegurar a varios sujetos que se dedicaban a la compraventa de cocaína, luego de que lograron detener a uno de ellos en esta ciudad cuando realizaba una operación en las afueras del bar «Antonios».

El tipo que dijo ser empleado del bar Antonios, resultó ser miembro de una banda de sujetos que se dedican a transportar droga al norte del país, es por ello que ahora se encuentran presos hasta algunos elementos de la Policía Federal Preventiva que estaban inmiscuidos en estos delitos del fuero federal.

Se trata de Carlos López Márquez de 20 años de edad, de oficio mesero, originario de Azuluama Veracruz, soltero y con domicilio en esta ciudad en la colonia Santa María.

LA PGR

De acuerdo a lo informado por los elementos de la Procuraduría General de la República de la Policía Judicial Federal bajo el mando del comandante Miguel Castelan Pérez, que realizaban una investigación en esta ciudad desde hace días.

Esas averiguaciones que hacían eran en torno a un sujeto que se dedicaba a la compra venta de cocaína en grapas, por lo que procedieron a informarle de estos hechos al nuevo coordinador de Ministerios Públicos de la federación, licenciado José de Jesús Bautista Arambula, el cual fue enviado de la ciudad de México para trabajar fuerte contra el narcotráfico en este puerto.

El fiscal al ser enterado de estos hechos, giró un oficio de investigación a los elementos de la PGR, ya que había algunos elementos contra un tipo.

Los elementos de la Judicial Federal, César García Jaramillo y Vladimiro Guevara Arismendi traían la investigación del sospechoso, al cual tuvieron a la vista en el bar «Antonios» mismo que se ubica en la avenida Francisco Medina Asoencio, pero no lo detuvieron ya que solamente veían que salía y luego entraba.

En una de esas ocasiones, vieron que en la entrada del mencionado lugar se hallaba el sujeto junto con otro y los cuales intercambiaban algo en forma muy sospechosa, asimismo, se dieron cuenta de que uno de ellos era al que ya buscaban, motivo por el cual les cayeron de sorpresa identificándose como elementos de la Policía Judicial Federal y los detuvieron momentáneamente.

Se trataba de Carlos López Márquez, de 20 años de edad y el segundo dijo ser Alberto Estrada García, de 22 años, por lo que ambos fueron sometidos a una revisión de rutina, por lo que al realizarla le encontraron en su mano derecha a Alberto Estrada García, la cantidad de una «grapa» de cocaína, la cual mencionó que se la vendió Carlos López Márquez en la cantidad de 100 pesos.

Asimismo, al revisar al presunto vendedor, es decir, a Carlos López, se le encontró dentro de la costura del short que traía puesto debajo del pantalón, cinco envoltorios de polvo blanco, siendo esta cocaína, así como la cantidad de 250 pesos.

Lo detuvieron y al preguntarle que estaba haciendo en ese lugar, dijo que labora en el bar «Antonios» como mesero, que es originario de Azuluama Veracruz y que vive en esta ciudad en la colonia Santa María, como ya lo había manifestado.

Por su parte el comprador de la droga, Alberto Estrada García, dijo que tiene su domicilio en la calle Jacarandas, en el número 132 de la colonia Emiliano Zapata de esta ciudad, de oficio comerciante en los tianguis.

Los dos sujetos fueron esposados y llevados detenidos a los separos de la Policía Judicial Federal, en donde quedaron a disposición del agente del Ministerio Público investigador, quien solicitó a los elementos de la PGR, una investigación a los dos detenidos para ver si podían tener buenos datos que los llevara con algo «grueso».

ESTABA "PESADO"

Luego de que el vendedor del estupefaciente, Carlos López Márquez, rindió su declaración ministerial, se dieron cuenta de que en sus declaraciones había muchos datos de importancia, mencionando que se dedica al envió de droga al norte de la república mexicana.

Al ser estudiado el caso, el propio coordinador de Ministerios Públicos, se comunicó a las subsedes de la P.G.R en la ciudades de Tepic, Nayarit y Mexicali Baja California, a fin de que llevaran las detenciones de algunos sujetos pertenecientes a la banda de Carlos López y les proporcionó datos que los llevara a su paradero.

Se informó que en la ciudad de Tepic, Nayarit lograron localizar y detener solamente a un sujeto, aunque se habla de que hay mas implicados en el delito de narcotráfico de cocaína en esa ciudad y que están ligados con la banda a la que pertenece Carlos López Márquez.

Mientras que en Mexicali, Baja California, los elementos de la PGR detuvieron a varios integrantes de esa banda, entre ellos a elementos de la Policía Federal Preventiva de aquel lugar, que también estaba relacionados en esta averiguación y que de un momento a otro pudieran ser llevados a Puente Grande a declarar en torno a este caso.

Por el momento los nombres de los detenidos no se revelaron ya que se espera que en las próximas horas se logre el aseguramiento de mas integrantes de la banda que operaba en tres estados de la república mexicana.

CONSIGNADOS

Por otra parte se informó que por el momento, los dos detenidos serán consignados por el agente del Ministerio Público federal, uno por la compra y este señala a Carlos López Márquez como vendedor, por lo que contra éste el delito en mas grave, siendo que ya declaró que tiene mas contactos para la transportación y venta de la droga a nivel nacional.

SERVICIO SOCIAL

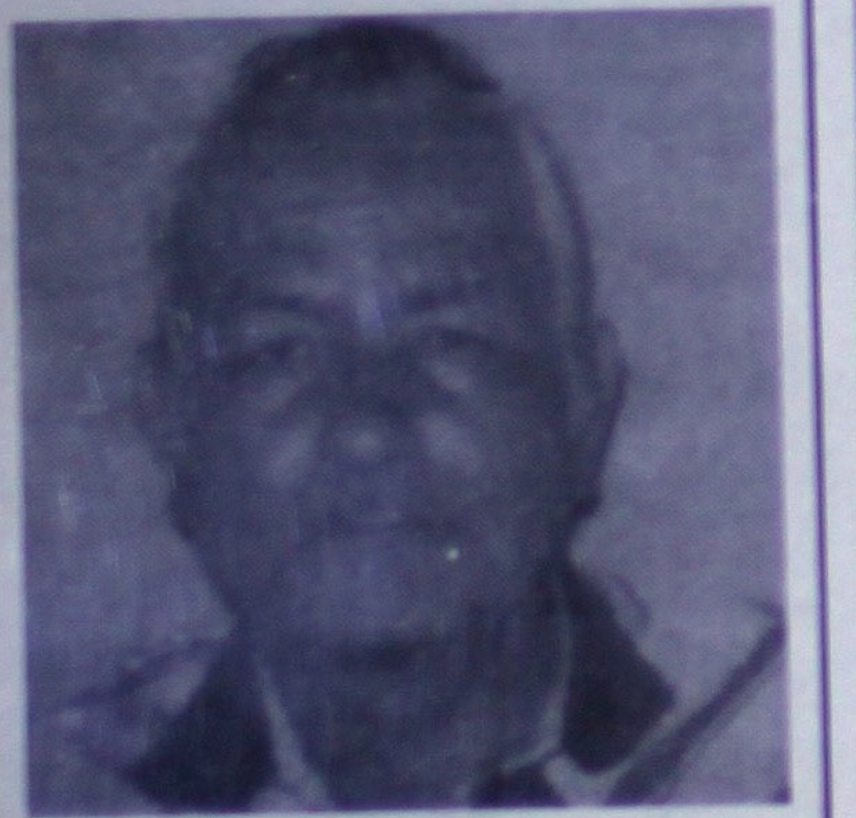

Sr. PABLO ESCOT GARCIA.
Edad: 61
Pelo medio Blanco
Usa cachucha.

Extraviado el LUNES 23/07 Coapinole.
Padece de sus facultades mentales.

Si alguien lo vio favor de dar AVISO a la Sra. Macaria Novoa. Tel. 22 485-47.

SERVICIO SOCIAL

Se busca a la menor Gina Marcela Varela Bustos.
Edad: 9 años.
Lugar de origen: Morelia, Michoacán
Tiempo residiendo en Vallarta: 9 meses
La madre de la menor solicita a la comunidad la ayuda para localizar a su hija y al padre de la misma, quien responde al nombre de Rafael Arturo Rodríguez Varela.

Cualquier información, favor de llamar a los teléfonos del Sistema DIF Puerto Vallarta: 22 20058, 22 20127 y 22 31809 de 9 a 4 de lunes a viernes.

¡REVIENTAN A UN PSICOPATA!

* Después de haber estado refugiado en la zona norte del, finalmente lograron la captura de Cirilo Rodríguez
* De manera bestial, asesinó a la que fuera su esposa

Alejandro García/Meridiano

Tepic.- Fue un crimen aberrante, el que se cometió hace un par de meses en la población de La Peñita de Jaltemba del que tuvieron conocimiento las autoridades cuando una mujer encontró el cuerpo tajarreado y embolsado de una prostituta en el interior de su propio domicilio. En aquella ocasión se supo que el propio marido se había visto huir con las manos ensangrentadas y ahora se confirmó su participación, una vez que fue detenido.

EL DIA DE LOS HECHOS

De manera oportuna, MERIDIANO dio a conocer estos hechos que se registraron el pasado 30 de Mayo a eso de las 10:00 horas, cuando la Policía Judicial del Estado recibió el reporte de un asesinato ocurrido en el domicilio marcado con el número 49 de la calle Bahía de Acapulco en la colonia Cedros.

La noticia movilizó a personal policiaco así como al agente del Ministerio Público de aquella zona quienes se presentaron minutos más tarde hasta el citado domicilio donde se percataron que efectivamente se había cometido un crimen.

En el interior encontraron un enorme charco de sangre, que dejaba una huella hacia el cuarto de baño donde había una bolsa grande de color negro, en cuyo interior se encontraba el cuerpo sin vida de una persona del sexo femenino.

El cadáver que estaba bañado en sangre y fue revisada por un médico legista, quien encontró siete impresionantes heridas producidas por arma punzocortante, una en el antebrazo derecho, cuatro en el brazo izquierdo y dos más que fueron las más mortales, en la cara lateral derecha del cuello.

El lugar fue revisado de rincón a rincón por el Ministerio Público y como indicios se dijo que localizaron tirado un cuchillo de cocina lleno de sangre, el cual fue asegurado para las respectivas huellas dactilares, pero también hallaron un puño pequeño de mariguana.

El cadáver de la mujer aún estaba tibio cuando lo recogieron, por lo que agentes policiacos no perdieron tiempo y de manera rápida dieron inicio a un operativo en esa zona para buscar al presunto responsable.

ERA DE LA VIDA 'GALANTE'

Referente a las investigaciones que se recabaron ese día, se conoció que los judiciales se entrevistaron con una mujer que respondió al nombre de Yolanda Tavares Segura, de 42 años de edad, originaria y vecina del mismo poblado quien había sido la persona que encontró el cuerpo ensangrentado de la que era su cuñada y solamente dijo, la conocían todos como Martha y desconocían de qué lugar era originaria.

Aterrada por lo que había sucedido, explicó que había sido minutos antes cuando se encontraba realizando sus labores domésticas, cuando de pronto escuchó fuertes gritos de su cuñada quien por cierto, vivía a unas cuantas casas, pero no le dio demasiada importancia, pensando que quizá estaría discutiendo con su marido.

Una fuerte preocupación sintió minutos después y no aguantó más, salió a buscar a Martha y debido a la confianza que se tenían, ni siquiera tocó a su puerta, entró y lo primero que vio fue un enorme charco de sangre y a un sujeto que alcanzaba a brincar por la parte trasera.

Asustada corrió hacia los cuartos gritándole a Martha para que le contestara, pero siguió una huella hacia el baño donde encontró un bulto, era una bolsa donde se encontraban los restos de la infortunada mujer.

Posteriormente se pudo confirmar que la tal Yolanda a quién había visto era al marido, Cirilo Rodríguez quien se lavaba las manos ensangrentadas y huía con rumbo desconocido.

Y es que, se cree que la discusión inició debido al trabajo de Martha, era una mujer que frecuentaba cantinas, es decir, trabajaba como prostituta revelaron fuentes de la Procuraduría General de Justicia.

LO ATRAPARON

Teniendo establecida y confirmada la identidad del asesino, se integró la averiguación previa y fue mandada a un Juez, el de Primera instancia de Las Varas quien se encargó de liberar la respectiva orden de aprehensión.

Fueron muchos días de arduas investigaciones reveló ayer el director de la Policía Judicial del Estado, manifestando que días después del crimen, supieron que el presunto se escondía en el poblado de El Tigre, municipio de Rosamorada.

Cirilo Rodríguez Segura, psicópata asesinó a su mujer.

En aquella zona, la PJE trató de aprehenderlo, más sin embargo no fue posible debido a que era muy escurridizo.

Pero fue finalmente el pasado martes por la noche, cuando supieron que el hombre regresaría a La Peñita de Jaltemba, municipio de Compostela.

Para ello, se implementó un operativo y a eso de las 19:30 horas, personal del centro táctico de Rincón de Guayabitos, lograron su captura.

Cirilo Rodríguez Segura, señalado como presunto responsable del delito de homicidio calificado cometido en agravio de Marta Alicia Sánchez Quezada, así que rápido fue trasladado hasta las instalaciones policiacas para su 'ficha' y después ante el Juez que lo reclama.

Cabe mencionar que en los archivos de la corporación, se encontró que cuenta con otra orden de aprehensión vigente por el delito de lesiones, cometidas en agravio de Alejandro Zamora Torres, hechos ocurridos en la población de Las Varas, en el año de 1996.

Ayer mismo, se esperaba que esta persona rindiera su declaración preparatoria en torno al crimen y más tarde sobre el otro delito en el que se encuentra inmiscuido.

¡Ahorre más de $800.00 pesos!

Vendo Pulidora Koblenz Seminueva

Véala en: Nápoles 143-A Cd. del Valle (entre Av. España y Av. del Valle con la Sra. Antonieta o bien comunicarse al teléfono 214-02-45.

Pulo Pisos de:
* Madera
* Mosaico
* Marmol
* Lava Alfombras

PROMOCIÓN DIRECTO DE FÁBRICA

Grupo Roco Tepic

VITROMEX PISO

CALIDAD DE EXPORTACIÓN

EN COMPRA DE PISO O AZULEJO

El adhesivo de 20 kilos a $ 35.00
Paquete Sanitario color pastel $560.00
W.C. Lavabo y Accesorios Kerdal

PRECIOS ESPECIALES A SUBDISTRIBUIDORES

ROCO TEPIC
Av. Victoria 213 Pte.
Tepic, Nayarit

CASA DEL PLOMERO DE NAYARIT
Querétaro y Victoria
Tepic, Nayarit

ROCO VALLARTA
Grupo Medina Ascencio 2916
Puerto Vallarta, Jalisco

CASA PLOMERO ALICA
Casa Ley
Tepic, Nayarit

¿Drogas y Alcoholismo, son tu prisión?

Te Guiamos a la Libertad

TELÉFONO
01-333-5-09-44, 5-10-85
Date a la Oportunidad
Centro Pacífico,
Manzanillo Colima

Con una .9 mm. atemorizaba a pobladores de Chilapa...

¡CAPTURAN NINO EMPISTOLADO!

Alejandro Almanza Aguilar/Meridiano

Rosamorada.- Los traía lázaros a todos; nadie se atrevía a acercársele a Adalid Piedra López de 15 años de edad, y es que tenían razón; el chamaco originario de Chilapa andaba empistolado y llevaba consigo una escuadra calibre 9 milímetros con la cual atemorizaba a quien se le pusiera enfrente.

Ayer la Procuraduría General de Justicia del Estado, dio a conocer la captura de este adolescente, indicándose que elementos de la Policía Judicial del Estado asignados al centro táctico operativo de Rosamorada, fueron alertado que en el poblado de Chilapa, zona de pescadores ubicada al norte de Nayarit, había un menor de edad que amagaba a todo mundo con una pistola color negra, tipo escuadra al parecer calibre 9 milímetros.

Al lugar de los hechos arribaron varios agentes judiciales, logrando aprehender a quien dijo llamarse Adalid Piedra López de 15 años de edad, quien señaló tener su domicilio por calle Ramón Lara número 47 de la zona centro.

Al momento de serles revisadas sus ropas, le fue encontrada una pistola escuadra, marca Armi Frantelli Tanfoglio -- de fabricación italiana-- con número de matrícula H17965, calibre 9mm, con cargador pero sin cartuchos útiles.

Tras la detención del menor, este fue llevado al área administrativa de la agencia del Ministerio Público del Fuero Común, cuyo titular al ver que se trataba de un delito del orden federal, procedió a enviar al adolescente al Ministerio Público Federal, quien abrió una investigación en torno a este caso.

El chamaco podría salir en libertad en las próximas horas previo el pago de una fuerte sanción económica, además de recibir una llamada de atención por parte de las autoridades policíacas.

Aquí está posando con el arma, Adalid Piedra López.

Todo porque les reventó una llanta...

¡TRES HERIDOS AL VOLCAR CAMIONETA!

Alejandro Almanza Aguilar/Meridiano

Rosamorada.- Una ponchadura de una llanta de un lujoso vehículo, produjo que esta volcara de manera espectacular sobre la carretera, ocasionando con ello que tres personas resultaran seriamente lesionadas; una de ellas quedó muy grave al amputársele un brazo, informaron fuentes policíacas a este medio de comunicación.

Al Hospital General Regional de Rosamorada ingresaron lesionados quienes fueron identificados como Cipriano Palacios de 38 años de edad, originario de Puebla y vecino de Tijuana, el cual presentó desprendimiento de brazo derecho; Elba Ortiz Rosas de 18 años, quien ingresó al hospital arriba citado con herida cortante de pie izquierdo, y Fidencio Eusebio Vázquez de 17 años quien solo presentó golpes contusos en varias partes del cuerpo.

Sobre este accidente, Fidencio Eusebio indicó que él conducía una unidad Aeroestar, color rojo, modelo 1991, placas 780NWB 3 de Baja California.

Cita el adolescente que circulaba por la carretera federal número 15 de sur a norte, y al llegar a la altura del kilómetro 91, le trono un neumático de la llanta delantera derecha, provocando ello que perdiera el control lo que ocasionó que perdiera el control del vehículo saliéndose de la cinta asfáltica para volcar en por lo menos en dos ocasiones.

Personal de los servicios de emergencia acudieron al lugar del siniestro y auxiliaron a los heridos, quienes fueron llevados al Hospital General de Rosamorada en donde son atendidos de las lesiones recibidas.

Elementos de la Policía Federal Preventiva, policías judiciales del estado, y un Ministerio Público del Fuero Común tomaron nota de los hechos, abriéndose una averiguación previa en torno este caso a fin de poder deslindar responsabilidades.

mejore su salud:
Regrese al tratamiento natural con mayor rango de antiguedad y a la mejor opción médica.

APITERAPIA

El uso médico para distintas enfermedades y problemas físicos, aplicando la apitoxina natural de la abeja, jalea real, propóleo, polen de flores y miel.

ORIENTACIÓN Y CONSULTAS

ROMA 9 ESQUINA CON CARTAGENA. Ciudad del Valle.

APITERAPISTAS: Daniel y Alicia Osako

Tel: 01 (3) 2-10-16-96. Tepic, Nay. México

Meridiano Preventivo

Después de ingerir bebidas alcohólicas, evita transitar por la vía pública, desplázate a tu hogar en taxi, para mayor seguridad.

Se le hizo fácil, dejó de ir a firmar y Pjs...

¡NUEVA ZANCADILLA A PILLACO!

Alejandro Almanza Aguilar/Meridiano

Tepic.- Cerca de las 22 horas, elementos de la División de Vigilancia de la Policía Judicial del Estado que dirige el comandante Germán Núñez, lograron reaprehender a Manuel de Jesús Rosales Bañuelos de 23 años de edad, sujeto que hace meses abandonara el penal en donde estaba siendo procesado por el supuesto delito.

La detención de Manuel de Jesús se debió a que este dejó de ir a firmar ante el Juez Mixto de Primera Instancia de Las Varas, quien llevaba su caso; lo anterior provocó que fue nuevamente detenido y presentado ante el juez de la causa, quien le seguirá de nueva cuenta un proceso jurídico por el delito que cometió, que es el de robo.

Trascendió que Manuel de Jesús Rosales Bañuelos de 23 años de edad, fue aprehendido en las inmediaciones del poblado de Bellavista municipio de esta ciudad; se dijo que el muchacho es originario de Jalcocotán municipio de San Blas, y vecino de Tepic con domicilio en calle Andador Francisco Márquez número 132 de la colonia Emilio Manuel González, mejor conocida como La Taberna. El acusador del chamaco fue identificado como Javier Ramos González, quien exige a las autoridades justicia en su caso, según revelaron fuentes de la Procuraduría General de Justicia.

Gran oportunidad

Ford scort, mod.94 en excelentes condiciones.
Aire acondicionado y dirección hidráulica.
Informes C.P. Lupita
tels. 2-11-10-18 y celular 62-07-18

La alcaldesa de Santiago Ixcuintla...

¡NIEGA HUIDA DE XOCOYOTZIN!

* Los empleados de la PGJE, Jesús Cervantes y Zeus Rodríguez tienen que ver con esto, asegura Rosario Valdivia
* El Procurador viola la autonomía del municipio

Oscar Luna Ayón
MERIDIANO

Santiago Ixcuintla.- El día de ayer y al finalizar sus entrevistas con su pueblo en los tradicionales "Miércoles Ciudadanos", la alcaldesa Rosario Valdivia Rodríguez nos concedió una entrevista para tratar el delicado tema de la supuesta huida del DSPM Xocoyotzin Rentería Vega.

Por principio de cuentas fue enfática al señalar que el procurador de justicia Jorge Armando Bañuelos Ahumada, está violando la autonomía del municipio, al hacer comparecer a la ciudad de Tepic a las personas que supuestamente están inmiscuidas en actos de narcotráfico y que mentes tendenciosas han querido hacer parecer a Rentería Vega como el controlador de los mismos, cuando todo ello es una gran mentira.

"Yo (Rosario Valdivia) como máxima autoridad del municipio, debí haber sido informada de las investigaciones que se vienen realizando sobre el jefe policiaco, sin embargo se me ha ignorado y solo espero que regrese el gobernador del estado, para aclarar esta situación en donde no se me ha tomado en cuenta para nada y han tratado a toda costa y por todos los medios infundir terror al DSPM, ya que nos es posible que un grupo de judiciales, vestidos de civil, hayan andado todos éstos días tras su persona siguiendo sus pasos en una clara actitud de terrorismo policiaco".

"Quiero aclarar también que desde hace algunos días Rentería Vega había solicitado sus vacaciones y fue a partir del primer día del mes de agosto cuando comenzó a disfrutarlas y las ocupará para aclarar su situación, ya que nunca se le ha citado a declarar sobre ningún aspecto y cualquier acusado (Aunque sea falsamente) tiene todo el derecho del mundo a ser citado para declarar y defenderse de los infundios a los cuales ha estado sujeto y sobre todo ver que tipo de pruebas han presentado sus detractores".

De ésta manera pues queda comprobado que la supuesta fuga de Xocoyótzin Rentería Vega, solo fueron igual que las denuncias en su contra, puros infundios y que como ya lo habíamos dicho con antelación, todo ésto no es más que un complot en su contra en donde el jefe de mantenimiento Antonio Rodríguez "El Lobo" tiene metida la mano, ya que su hijo y su yerno son los comunicadores oficiales de la PGJE.

Sra. Rosario Valdivia Rodríguez quien el día de ayer aclaró la situación sobre la supuesta fuga del DSPM Xocoyotzin Rentería Vega. (Foto Oscar Luna/Meridiano de Santiago).

Contrario a las declaraciones de la alcaldesa

¡REGIDORES PIDEN NOMBRAMIENTO DE OTRO JEFE POLICIACO!

* De ser afirmativa la salida de Xoco, a la brevedad debe nombrarse otro responsable de la DSPM

Norma Flores/Meridiano

Santiago Ixcuintla.- El regidor de extracción priísta y miembro de la comisión de Seguridad Pública en el ayuntamiento, Tomás Rodríguez Martínez, expresó que de corroborarse la versión del retiro de la ciudad del licenciado Xocoyotzin Rentería Vega, de inmediato el cabildo debe nombrar un sustituto en la Dirección de Seguridad Pública Municipal (DSPM).

Entrevistado en la presidencia municipal, el edil afirmó que oficialmente no existe nada e incluso el se dirigió ayer personalmente por la mañana a la DSPM, a cerciorarse de los comentarios que se han desatado y se entrevistó con Mario Fuentes Vallin, quien aseguró que Xocoyótzin Rentería, se encontraba en la ciudad, sin embargo entre otros regidores señalaron que al parecer era afirmativa la salida del jefe policiaco.

Rodríguez Martínez añadió que la ley orgánica ante esta situación marca, que de inmediato se debe nombrar a un sustituto, pues no debe permanecer mucho tiempo dicha dependencia sin director y a la brevedad se debe designar a un responsable, dijo que ayer estaba al frente de la DSPM el comandante Ramón Figueroa Salas.

El regidor recalco que oficialmente la presidenta municipal Rosario Valdivia Rodríguez no ha manifestado nada, y de manera extraordinaria se convocó a una reunión para hoy jueves, en la que posiblemente se hable sobre este caso, añadió que de corroborarse la versión, es responsabilidad de la señora presidenta manejar esa situación y si es afirmativa nombrar un sucesor.

" Si el anda huyendo, viene a confirmar efectivamente lo poco que logramos investigar, y esta coincidiendo que es real, pues anteriormente el había comentado que iba a dar la cara y demostrar que no era cierto " apunto.

El regidor priísta preciso que dentro de las investigaciones que realizo la comisión de Seguridad, había algo sobre los cargos que se le imputan a Rentería Vega, sin embargo se le dio la oportunidad de que continuara al frente como servidor público.

EL REGIDOR TOMAS RODRIGUEZ aseguro que de ser afirmativas las versiones, el cabildo debe de inmediato nombrar un sustituto (Foto: Archivo / Meridiano de Santiago)

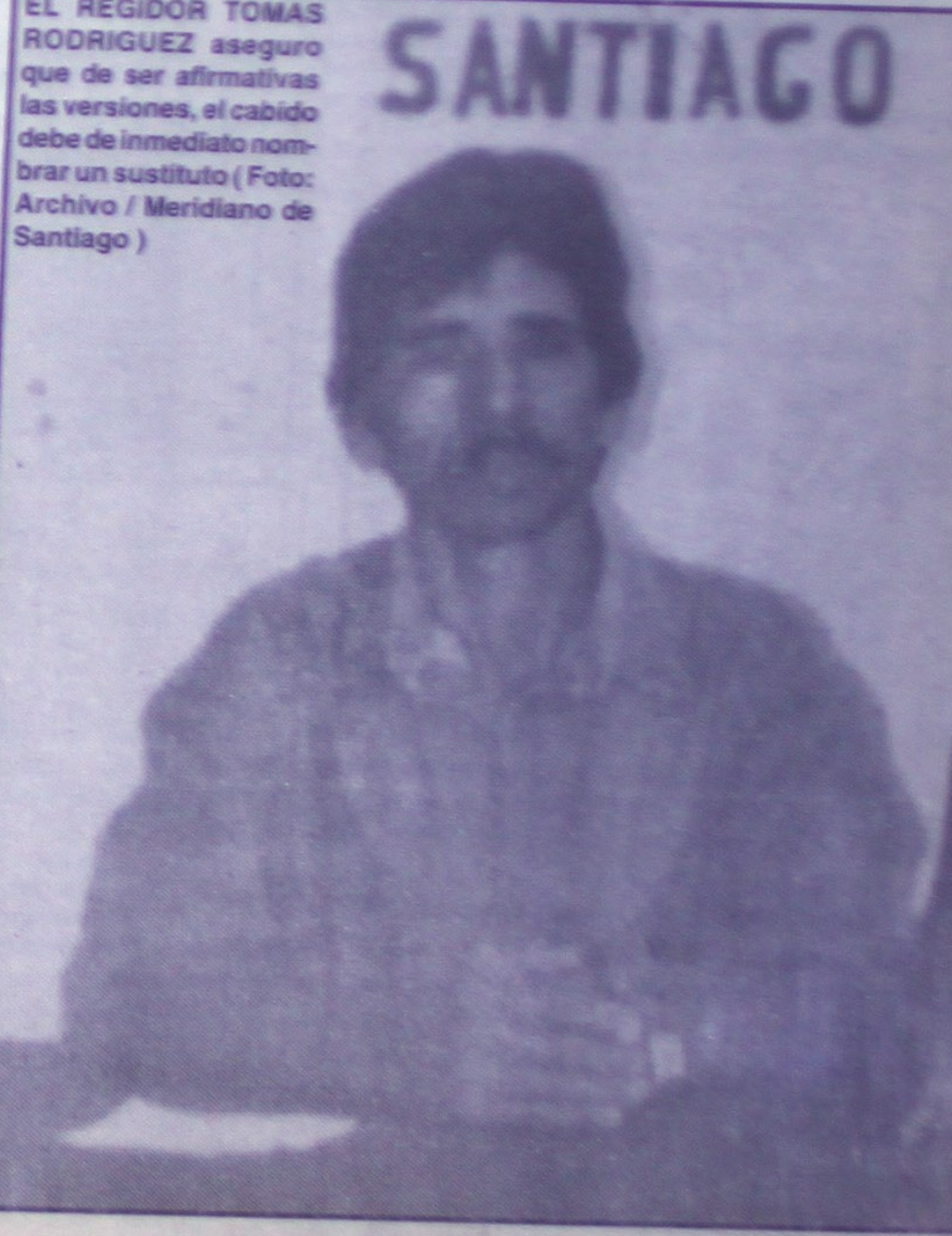

El comisariado ejidal de "La Boquita"...

¡GANDALLA HUYO CON MILES DE PESOS!

Rubén Pérez/Mike Salazar
MERIDIANO

Rosamorada.- Recientemente un grupo de 10 trabajadores que aseguran estaban trabajando para el señor Pascual Pacheco, presidente del Comisariado Ejidal de "La Boquita", denunciaron que este los había fraudeado con su pago.
Ya que dicen, los dejó sin su sueldo devengado por los trabajos de desmonte de la carretera que conduce al mencionado poblado en donde fueron contratados por la citada autoridad.
Y aunque se dieron cuenta que el señor no se les paró donde ellos estaban trabajando, creyeron que se debía que él tenía cosas que hacer.
Fue hasta después, al momento de pedir su pago, cuando se enteraron que el baquetón de Pascual Pacheco se había fugado con destino desconocido cargando hasta con el molcajete de su casa.
Los trabajadores no hablaron de interponer formal denuncia ante al Agente del Ministerio Público, pero dijeron que esperan que alguien de la directiva del Comisariado Ejidales les pague la quincena o de lo contrario exigirán justicia en contra de estos.
Cabe manifestarse que supuestamente el dinero de las labores de los afectados ya había salido del tesorero, pero que este había sido entregado a manos de Pascual.
Así mismo se les dijo que a Pascual Pacheco lo habían visto paseándose "conchudamente" en el estado de Baja California.

SE IMPACTÓ A SEMOVIENTE

Tuxpan, Nayarit.- La noche del pasado domingo se registró un aparatoso accidente en el tramo carretero "El Siesta-Región de las Haciendas".
De acuerdo con la información recabada en la Delegación de Tránsito del Estado, eran aproximadamente las 21:00 horas cuando una camioneta de color gris, marca Dodge, tipo pick-up, modelo 84', circulaba de sur a norte sobre la carretera ya mencionada.
Y aunque la velocidad que llevaba la unidad no era mucha, el conductor no alcanzó a frenar cuando se le atravesó una vaca que repentinamente salió de entre los matorrales.
Hasta el lugar del accidente se trasladó personal a cargo del jefe de vialidad José Ruiz Lezama, para tomar conocimiento del caso, entrevistándose con el conductor de la Dodge, Antonio Rodríguez Andrade, mismo que dijo ser vecino de "Colonia 18 de Marzo".
Cabe manifestarse que afortunadamente Rodríguez Andrade no resultó lesionado aunque los daños para la unidad le causaron un serio dolor de cabeza.

¡MAXIMA RODO A UN BARRANCO!

Rubén Pérez/Meridiano

Santiago Ixcuintla.- La madrugada del pasado martes se reportó un accidente sobre la carretera federal número 15, ocurrido a la altura del kilómetro 57+500, cerca del "Pantano Grande".
Hasta ese lugar se trasladaron elementos de la Policía Municipal a investigar y se entrevistaron con el responsable del accidente, el sujeto se identificó como Javier Munguía Hernández, de 45 años de edad, originario y vecino de "Zapotiltic", en el estado de Jalisco.
Este dijo que circulaba de Ensenada, Baja California, hacia su lugar de residencia en compañía de dos hijas menores, todos abordo de una camioneta marca Chevrolet, con placas de circulación HY41926, así también dijo que iban remolcando una camioneta de procedencia extranjera, marca MAXIMA, propiedad de Rosa Elvira Vásquez Vega, también vecina de "Zapotiltic".
Siendo en el lugar ya descrito donde Javier se topó con una curva que él no recordaba y por evitar un accidente mayor pisó el freno hasta el fondo.
El problema fue que la carga que remolcaban no soportó la maniobra y terminó por agarrar camino propio, enfilando hacía un pequeño barranco de aproximadamente 4 metros, mismo que afortunadamente para Javier se encontraba lleno de vegetación y este sirvió de colchón para que la unidad no se dañara.
Minutos después hizo acto de presencia de la Policía Federal de Caminos y Puertos y como no había delito que perseguir, así como tampoco había lesionados, los Municipales se retiraron dejando el asunto a la Federal.

¡BIRRIERO QUEDO BAJO UNA VAN!

Rubén Pérez/Meridiano

Santiago Ixcuintla.- La mañana de ayer un conocido birriero que tiene como móvil una mini-moto se impactó contra los neumáticos de una"combi" que no respeto la preferencia.
Los hechos ocurrieron aproximadamente a las 6:30 de la mañana en el cruce de las avenidas Segunda Corregidora y 20 de Noviembre.
A esa hora transitaba de oriente a poniente sobre la 20 de Noviembre quién dijo llamarse Víctor Javier Hidalgo Cuevas, santiaguense con domicilio en Fraccionamiento "Los Limos" número 38.
Este circulaba abordo de una mini moto de su propiedad, marca Carabela, modelo 76', y fue en el entronque con la Segunda Corregidora donde se impactó contra una "combi", tipo Vanz, de color blanco, modelo 2000', con placas de circulación 9445-MDA, propiedad de quién en ese momento la conducía, Juan Antonio Becerra Araiza, oriundo de Ruiz, Nayarit, con domicilio en calle E. Gallegos número 231.
Hasta el lugar del incidente arribaron elementos de Tránsito del Estado para tomar conocimiento del caso, cabe manifestarse que el "birriero" fue conducido hasta el Hospital Civil, pero como no presentaba heridas, ni fracturas únicamente escoriaciones inmediatamente fue dado de alta.
También se supo que las partes llegaron a un acuerdo por lo cual no fue necesario la detención del presunto responsable.

De Xocoyotzin Rentería

¡ENTREGARA LA PGJ EXPEDIENTE A LA PGR!

Norma Flores/Meridiano

Santiago Ixcuintla.- Delicada sin duda es la situación del titular de la Dirección de Seguridad Pública Municipal, licenciado Jesús Xocoyotzin Rentería Vega, quien desde hace algunos días esta siendo investigado por la Procuraría General de Justicia (PGJ), por su presunta participación en delitos del orden federal y aunque su supuesta huida se haya descartado, la verdad es que persisten las averiguaciones.
Pese a que autoridades municipales han afirmado que no existe motivo alguno de alarma en relación al funcionario de la administración actual, el cual aseguran no ha cometido ninguna irregularidad y se muestran totalmente a su favor.
Ayer el Delegado Estatal de la Procuraduría General de la República, con sede en Nayarit, licenciado Rodolfo Hernández Limón informo a los medios de comunicación que tiene conocimiento de que les van a proporcionar pista del expediente de Rentería Vega, por la probable responsabilidad en que pudiera incurrir el servidor público de referencia en ilícitos del orden federal.
El delegado de la PGR, preciso que hasta al momento no han recibido el expediente, pero no descarto que en cualquier momento se lo hagan llegar, para proceder posteriormente a su estudio y análisis.

Drogadicta recluida en albergue...

¡INTENTO SUICIDARSE!

* Grave reportan médicos el estado de salud de Sandra Lorena Trejo Rodríguez

Alejandro Almanza Aguilar/Meridiano

Tepic.- Cerca de las 15:25 horas, ingresó al Hospital General de esta ciudad, Sandra Lorena Trejo Rodríguez de 27 años de edad, la cual tiene su domicilio provisional en Río Mololoa número 23 de la colonia del mismo nombre; la jovencita presentaba un cuadro de envenenamiento grave por la ingesta de docenas de pastillas psicotrópicas de las llamadas "Reynas" o Ribotril.
Sobre estos hechos, una de las compañeras de la joven adicta a las estupefacientes, de nombre Carmen Alicia Ornelas Arroyo de 37 años de edad, señaló que Sandra Lorena se encontraba dormida en uno de los cuartos del albergue Mololoa, y al paso de las horas al ver que no despertaba para comer, fue a buscarla, encontrándola ya inconsciente y con un grave estado de intoxicación por la ingesta de pastillas Ribotril.
Carmen Alicia temiendo lo peor, solicitó el apoyo de paramédicos de la Cruz Roja, quienes acudieron al auxilio de la dama, trasladando a esta al Hospital General de esta ciudad, en donde médicos reportan el estado de salud de la chamaca como sumamente grave.
Se cree que Sanrtra Lorena tuvo un fuerte problema depresivo que culminó cuando esta decidió ingerir varias pastillas de las conocidas "Reynas" y con ello intentar quitarse la existencia, cosa que hasta el momento no ha logrado del todo, pues aunque se encuentra inconsciente y en estado casi de coma, vive gracias a la rápida intervención de los médicos que la atienden.
Un agente del Ministerio Público del Fuero Común adscrito a la Procuraduría General de Justicia tomó conocimiento de los hechos y abrió a la vez una averiguación previa á fin de poder determinar lo que en realidad ocurrió; siendo hasta el momento la única línea de investigación el intento de suicidio.

Está mal de sus facultades mentales...

¡BUSCAN A SU FAMILIA!

Rubén Pérez/Meridiano

Santiago Ixcuintla.- El director de la Escuela de Restauración Familiar, José Luis López Morales y el regidor Salvador Peraza, solicitaron el apoyo de MERIDIANO para dar a conocer el rostro de un muchacho que recogieron en las calles de esta ciudad y que hasta el momento no han logrado saber de donde es vecino.

Se busca a los familiares de este joven.

Con hoy jueves, ya son 11 días los que tiene en joven desconocido en la escuela de rehabilitación, y lo que inquieta a los ya mencionados es que la familia del joven podría estar preocupado por él.
El individuo tiene aproximadamente 18 años de edad, y como seña particular tiene una cicatriz resaltada de algunos 7 centímetros de longitud por uno de anchura en brazo derecho, así mismo se le ha escuchado mencionar el poblado de "La Colorada".
López Morales citó que cuando se encontró al muchacho, no se dio cuenta que estaba mal de sus facultades mentales ya que no coordina sus comentarios, lo que si le notó fueron una ampollas exageradas en los pies, mismas que según el joven le nacieron porque se vino caminando desde Rosamorada.
El entrevistado dijo que esperaba ver en los noticieros la búsqueda del joven que se encuentra en la escuela de restauración, pero que ya han pasado los días y nadie lo reclama.

PARAPSICOLOGÍA UNIVERSAL DE LA MENTE

LO ATENDERÁN CONFIDENCIALMENTE LOS MÁS AFAMADOS ASTRÓLOGOS MENTALISTAS CONSEJEROS

ESTAMOS ATENDIENDO EN TEPIC A TODAS LAS PERSONAS QUE NO ENCUENTREN LA SOLUCIÓN A SUS PROBLEMAS

SI MARCHAN MAL SUS NEGOCIOS? UD. TRABAJA MUCHO SUS TIERRAS Y NO LE DAN PRODUCCIÓN?
EL DINERO NO LE RINDE? EN SU CASA ESCUCHA RUIDOS EXTRAÑOS?
TIENES PROBLEMAS EN EL AMOR? LUCES EXTRAÑAS APARECEN EN SU CASA?
SUFRE DE MALES DESCONOCIDOS?

ESCRÍBANOS Y CONTESTAREMOS SU CARTA, UNA DIARIA EN ESTE MEDIO Y EN RADIO EN "LA TREMENDA" EN 810 AM A LAS 6:45 HRS LA PRÓXIMA CARTA PODRÍA SER LA DE USTED, O VISÍTENOS PERSONALMENTE EN NUESTRAS 2 DIRECCIONES

EN TEPIC, NAYARIT:
MORELIA 233 ALTOS, ENTRE LERDO Y AMADO NERVO, CENTRO
ABIERTO DE LUNES A VIERNES DE 9:00 A 18:00 HRS, SÁBADO DE 9:00 A 15:00 HRS
Y DOMINGO DE 9:00 A 14:00 HRS
INFORMES Y CITAS AL TEL. 216-14-26

DONDE LE ATENDEREMOS COMO USTED SE MERECE

EN ACAPONETA:
HIDALGO # 73, CASI ESQUINA CON DURANGO
ABIERTO DE LUNES A VIERNES DE 10:00 A 17:00 HRS, SÁBADO DE 10:00 A 16:00 HRS
Y DOMINGO DE 10:00 A 14:00 HRS
INFORMES Y CITAS AL TEL. 044-37-40-05-65

SE SOLICITA DISTRIBUIDOR CAPITALISTA

PRODUCTOS CHINOS NATURALES

KEEP FIT

KEEP FIT S. A. DE C. V.

* Es un producto 100% natural
* elaborado con las más selectas hierbas naturales
* No contiene ningún químico

Te hace sentir bien y verte mejor, acompañado de una buena alimentación

Pesaba más de 350 kilos a los 19 años. Con las "Cápsulas para mantenerse delgado de Julián Aronte", yo rebajé más de 225 kilos, sin planes de dietas o rebote, yo tengo videos y fotos para probarlo

¡USTED TAMBIÉN PUEDE PERDER PESO AHORA!

Tel: (3) 216-04-26 Cel: (044-37) 40-05-65

¡MAS DESGRACIAS POR LA INSURGENTES!

* Al aminorar la velocidad, una camioneta es chocada por una taxi y una guayina; minutos después fue chocada la guayina por un Topaz

Palomares/Meridiano

La guayina responsable de la carambola de tres.

Tepic.- Al circular por la Avenida Insurgentes, una camioneta Nissan fue chocada por un taxi verde, siguiéndole posteriormente una Guayina color blanca y minutos después, la misma guayina fue impactada por automóvil sedan Topaz, color blanco, haciéndose bolas todos los conductores, queriendo responsabilizar del accidente al último de los involucrados; el percance se registró a la altura de la calle Zacatecas del centro de Tepic.

Este percance dejó como saldo a dos personas lesionadas leves, las que fueran llevadas al Hospital General para su revisión. Tránsito levantó el reporte correspondiente, en el cual se señala que fueron dos accidentes en uno; que cosas!.

Siendo las 18:00 horas del miércoles, fue reportada una carambola de vehículos, la cual era demasiado enredosa; esto según versión de Tránsito del Estado, cuyos elementos reportaron que en la Avenida Insurgentes y Zacatecas se había registrado un accidente, en el cual el vehículo protagonista era una Guayina color blanco, marca Oldsmovile, con placas de circulación VUF1760 del estado de Sonora, mismo que era manejada por Baltazar Ozuna Morales, el cual circulaba por dicha avenidas de poniente a oriente; y al llegar al crucero de la calle Zacatecas, chocó por alcance a un segundo vehículo, siendo este un taxi, color verde, marca Nissan, tipo Tsuru, placas de circulación 8657 MDA, con número económico TX 619, el cual era manejado por Rubén Velázquez Morales, proyectándose este a la vez contra el tercer vehículo, marca Nissan, tipo Pick-Up, color roja, el cual llevaba las placas de circulación PB11091 y manejada por Ezequiel Navarrete Arellano, reportándose dos personas levemente lesionadas. Al lugar del percance se presentó una ambulancia de la Cruz Roja, cuyos paramédicos dieron atención y traslado al Hospital General a la señora Ruth Dalila Avila de 33 años, la cual tiene cinco meses de embarazo; esta persona resultó con un golpe en abdomen y policontundida; además el menor Cristian Rafael Ozuna Reyes, de 6 años de edad, resultó con dolor en cuello y policontundido, siendo llevados ambos al Hospital General para sus atenciones médicas.

La señora Ruth Dalila, se quejaba de dolor en el abdomen.

Minutos después --según versión de testigos-- chocó un cuarto vehículo, siendo este uno de la marca Ford, tipo Topaz, color blanco, placas de circulación REK 8694, manejado por la señora María Adelaida Martínez Ulloa, quien manifestó que ella se alcanzó a detener, y que solo resultó con un ligero golpe en su parte frontal; ello luego de que se golpeara en parte la posterior de la Guayina blanca, asentándose finalmente por parte de las autoridades de Tránsito y Transporte que se trataba de dos accidentes en uno.

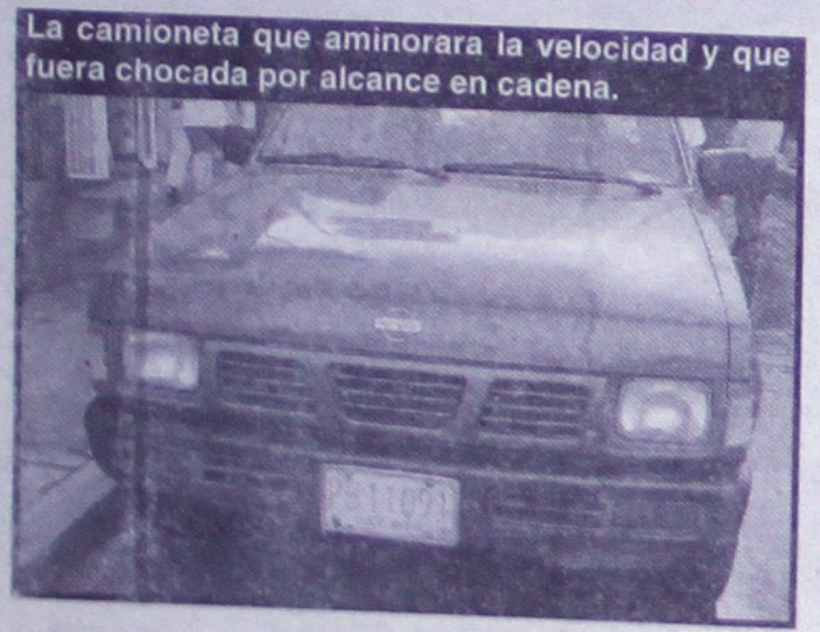

La camioneta que aminorara la velocidad y que fuera chocada por alcance en cadena.

Parte afectada de la guayina responsable.

Socorristas atienden a una mujer asustada.

Socorrista atiende al menor Cristian Rafael.

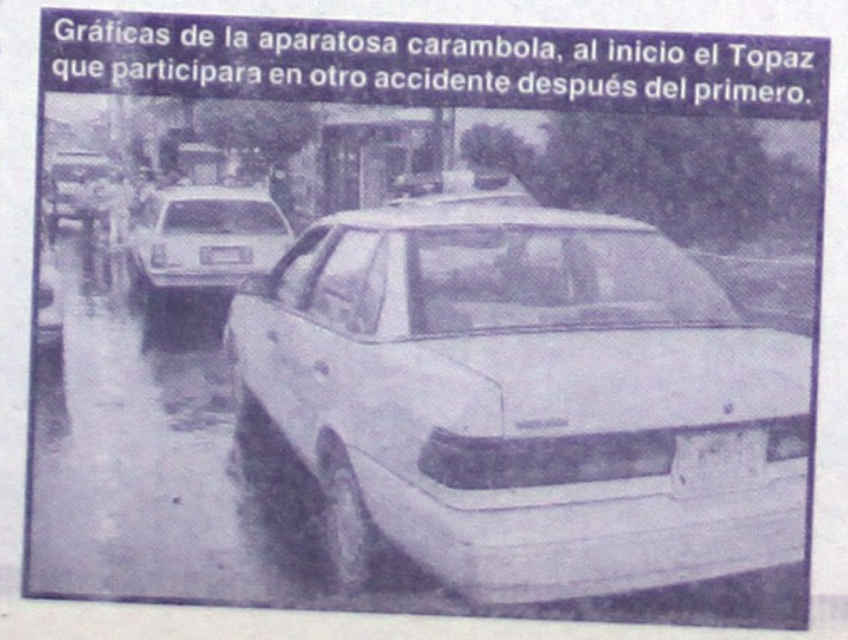

Gráficas de la aparatosa carambola, al inicio el Topaz que participara en otro accidente después del primero.

Al circular por una de la calles de Ciudad del Valle...

¡APARATOSO ACCIDENTE!

* El saldo: dos personas lesionadas
* El conductor responsable se dio a la fuga

Palomares/Meridiano

Tepic.- El día de ayer fue reportado por parte de la Dirección de Tránsito del Estado un accidente vial, mismo que se registró en el cruce de la calle Génova y Avenida del Valle, esto en el lujoso fraccionamiento de Ciudad del Valle, el cual dejó como saldo dos personas lesionadas; indicando oficiales de Tránsito que el conductor del vehículo responsable se dio a la fuga con rumbo hasta el momento desconocido.

Eran las 13:30 horas del miércoles, cuando via radio oficiales de Tránsito tuvieron conocimiento de un accidente ocurrido en la Avenida del Valle y calle Génova en el cual participaron una camioneta marca Dodge, tipo Durango, con placas de circulación RED 3050, desconociendo por quien era manejada, ya que según versión de Tránsito del Estado, el conductor responsable se retiró del lugar, dejando abandonado el vehículo.

Sobre el aparatoso percance, se dijo que este circulaba por calle Génova de sur a norte, y al llegar al cruce de la Avenida del Valle, no hizo alto total por lo que al no respetar la preferencia de paso provocó que fuera impacatada en su parte frontal del ángulo izquierdo por un automóvil tipo sedan, marca Dodge, color arena, con placas de circulación RER5980, manejada por Maritza Ramírez Llamas, de 30 años de edad, que circulaba por la avenida del Valle de oriente a poniente y al llegar al crucero antes mencionado y que chocó con su parte frontal ángulo derecho de la unidad citada primeramente.

De los acontecido, se reportó que dos personas resultaron lesionadas; presentándose al lugar una ambulancia de la Cruz Roja cuyos elementos dieran atenciones médicas a la señora Ricarda Llamas Hernández, de 58 años de edad, así como a la conductora del automóvil tipo Neón, Maritza Hernández Llamas; ambas resultaron policontundidas y fueron llevadas a una clínica particular.

Sobre el accidente, tomaron nota agentes del la Policía Municipal y Judicial; en tanto los vehículos involucrados fueron llevados al encierro oficial, quedando estos a disposición del Agente del Ministerio Público adscrito a la Dirección de Tránsito, ello con el fin de poder deslindar responsabilidades.

Neón y agentes de tránsito tomando nota.

Socorristas llegan al lugar del accidente.

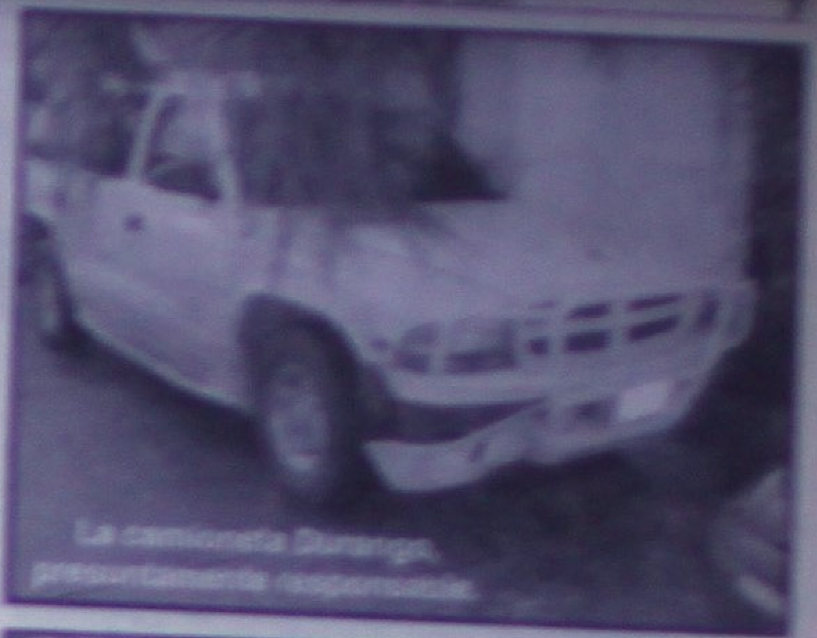

La camioneta Durango, presuntamente responsable.

La señora Ricarda Llamas en el vehículo accidentado.

Siendo trasladada a la clínica la señora Ricarda.

melate
PRONOSTICOS
RESULTADOS
Sorteo 1125 miércoles 1 de Agosto de 2001
Combinación ganadora
6 10 11 33 35 36 (naturales) 39 (adicional)

LUGAR	ACIERTOS	GANADORES	PREMIO INDIVIDUAL
1er.	6 NUMEROS NATURALES	—	—
2do.	5 NUMEROS NATURALES Y EL ADICIONAL	—	—
3er.	5 NUMEROS NATURALES	16	$ 66,442.02
4to.	4 NUMEROS NATURALES	1,039	$ 639.48
5to.	3 NUMEROS NATURALES Y EL ADICIONAL	1,356	$ 50.00
	TOTAL DE PREMIOS	2,411	TOTAL A REPARTIR $ 1'795,292.04

PRÓXIMO SORTEO
$13'000,000.00 Trece millones de pesos

revancha
Combinación ganadora
2 11 17 18 42 44

LUGAR	ACIERTOS	GANADORES	PREMIO INDIVIDUAL
1er.	6 NUMEROS NATURALES	—	—
2do.	5 NUMEROS NATURALES	14	$ 31,773.32
3er.	4 NUMEROS NATURALES	980	$ 272.[illegible]
	TOTAL DE PREMIOS	994	TOTAL A REPARTIR $ 711,719.[illegible]

PRÓXIMO SORTEO
$ 4'000,000.00 Cuatro millones de pesos

PRÓXIMO DOMINGO
melate y revancha $17'000,000